EL DIARIO PALENTINO

N.º REFUNDIDO 10.893

Fundado en 1882 y 1890

(Depósito Legal: P-2-1958) Razón Social: «El Diario Palentino-El Día de Palencia, S. L.». Mayor, 99.

(Franqueo Concertado)

EL DIA DE PALENCIA

Director: JOSE LUIS ALONSO ALMODOVAR

(Oficinas, (Tfno. 722690). Redacción, (Tfno. 723942). Administración (Teléfono 722333 Mayor, 99

Apartado de Correos, 17

MIERCOLES 27 OCTUBRE 1976

EDICION MADRUGADA

10 PESETAS

Para garantizar los acuerdos de Ryad

Habrá tropas de paz en EL LIBANO

Fuertes discusiones en la «cumbre» árabe entre SIRIOS y PALESTINOS

El Cairo, 26. (Efe-Upi, por David Zenian).

Los jefes de Estado árabes se reunirán hoy para ultimar los detalles del plan de paz libanés y la fuerza disuasoria que vendrá a legalizar la presencia militar siria en el país.

Los dirigentes árabes aprobaron ayer un plan de paz, la creación de una fuerza disuasoria árabe de 30.000 hombres y la aplicación de los acuerdos del Cairo de 1969, regulando las relaciones palestino-libanesas y asignando a los guerrilleros en determinados campamentos y regiones, como acordaron en Ryad la semana pasada Arabia Saudita, Egipto, Siria, Kuwait, Líbano y la Organización para la Liberación de Palestina.

La constitución de una fuerza de paz se hace necesaria para la implantación de las resoluciones de Ryad y fortalecer al presidente libanés, Elías Sarkis, que se hizo cargo del poder el pasado 23 de septiembre.

Sin embargo, Rak se opone a la presencia siria y los palestinos consideran 30.000 hombres una fuerza excesiva.

Por su parte Siria, Líbano y Egipto prefieren que sea el presidente Sarkis quien decida independientemente la constitución de dicha fuerza, mientras los palestinos, representados por Yasser Arafat, desean que el tema sea resuelto por una sesión «en la cumbre».

"Parece que se está imponiendo la tesis sirio-egipcio-libanesa y que hay muchas probabilidades de que las dos terceras partes de la fuerza árabe sean sirias», dicen fuentes bien informadas.

Tal participación, añaden las mismas fuentes ,legalizaría la masiva presencia de tropas sirias en El Líbano.

Mientras Siria confía en suministrar la masa principal de la fuerza de paz, Arabia Saudita, Sudán Unión de Emiratos Arabes, Yemen del Norte y la Organización para la Liberación de Palestina, han ofrecido su contribución en tropas.

El papel sirio, indican fuentes diplomáticas árabes, adquiriría una especial importancia en el sur del Líbano, donde las fuerzas de la Derecha Cristiana han prometido «liberar la región de la ocupación palestina».

DISCUSIONES MUY ACALORADAS

El Cairo, 26. (Efe-Reuter). — Discusiones «muy acaloradas» han surgido entre los delegados sirios y los de la Organización para la Liberación de Palestina (OLP), acerca de la composición de una fuerza de pacificación para controlar la tregua en El Líbano, uno de los puntos que se debaten en la Conferencia de la Liga Arabe en esta capital.

La visita de los Reyes a Francia

Nuevo paso hacia la democracia

INAUGURACION DE LA FACTORIA FORD

ALMUSAFES (Valencia). — S. M. el Rey don Juan Carlos acompañado por Henry Ford, a su llegada a la factoría Ford en Almusafes para proceder a su inauguración oficial.—(Telefoto EUROPA PRESS)

Mensaje del presidente Giscard al pueblo español

París, 26 (Efe). — «Francia sigue con atenta simpatía las iniciativas y los esfuerzos del Rey Juan Carlos», dice el mensaje al pueblo español del presidente de la República francesa, Valery Giscard D'Estaing, entregado a la Prensa en el Palacio del Eliseo:

El texto completo de dicho mensaje es el siguiente:

«Francia se prepara a recibir la primera visita oficial, desde hace cincuenta años, de los soberanos de España»

«Los franceses son sensibles al honor que les hacen los soberanos españoles al escoger nuestro país para su primer desplazamiento oficial en Europa».

«He aquí a dos países vecinos, amigos, latinos, que raramente se combatieron en la historia, con muchas creencias e intereses semejantes y que han de comprenderse mejor y trabajar aún más conjuntamente».

«Amamos al pueblo español, su coraje, su dignidad, su pasión. Cerca de medio millón de españoles trabajan a nuestro lado, con inteligencia y capacidad, por el progreso de la economía francesa. Por su parte, muchos millones de franceses visitaron España en el transcurso de los últimos años. Somos el primer cliente de España en lo que concierte a sus exportaciones y su tercer proveedor en lo que concierne a sus compras».

Cooperamos en sectores de punta, como la aviación, la electrónica, la energía atómica».

«Tenemos que resolver problemas comparables, teniendo en cuenta nuestros elementos propios y nuestros temperamentos nacionales. Somos dos países muy antiguos y gloriosos, que deben, cada uno a su manera, adaptarse a un mundo que evoluciona deprisa, en el que aparecen continuamente nuevas fuerzas y nuevos problemas».

«Francia sigue con atenta simpatía las iniciativas y los esfuerzos del Rey Juan Carlos. Desea vehementemente el éxito de ellas, al mismo tiempo que se halla persuadida de que la marcha de los asuntos de España sólo corresponden a los españoles y de que no ha de hacerse nada desde el exterior que sea susceptible de complicar su desarrollo».

«Para nosotros, la visita del Rey de España será en primer lugar la confirmación de la vieja, y actual, amistad franco-española. Testimoniará, en segundo lugar, del deseo que tenemos de encontrar en España verdadero «partenaire» con el que deseamos progresar unidos y resolver los difíciles problemas de los tiempos modernos».

COMENTARIOS DE LA PRENSA

París, 26 (Efe). — Los matutinos franceses anuncian hoy la próxima visita de los Reyes de España, recogiendo el mensaje dirigido al pueblo español por el presidente Giscard D'Estaing.

«Le Figaro» (conservador) titula a dos columnas: «Antes de la llegada de Juan Carlos a París, mensaje de Giscard D'Estaing al pueblo español».

Indica «Le Figaro» que el Rey de España, don Juan Carlos y su esposa la Reina doña Sofía, llegarán mañana a Francia en visita oficial de tres días. Durante esta visita la primera que efectua Juan Carlos a un país europeo desde su accesión al trono, el soberano español tendrá dos entrevistas privadas con el presidente Valery Giscard D'Estaing. El jefe del Estado francés ha dirigido con esta ocasión un mensaje al pueblo

(Continúa en octava página)

A una semana de las elecciones

Ford ataca duramente a Carter

Le acusa de proponer una política exterior peligrosa

FOUNTAIN VALLEY (California).—El presidente Ford aparece en la foto con el actor John Wayne, al iniciar el presidente una campaña electoral en esta ciudad del condado de Orange. Unas 35.000 personas hicieron acto de presencia.—(Telefoto CIFRA GRAFICA - UPI).

Pitsburgo Pensilvania (Estados Unidos), 26. (Efe-Reuter, por Ralph Harris).

El Presidente Gerald Ford ha realizado hoy su más duro ataque contra el candidato demócrata Jimmy Carter, al que ha acusado de hacer declaraciones sobre política exterior que eran como una invitación a los conflictos y a la agresión.

En el ataque contra Carter, cuando sólo falta una semana para las elecciones para la Casa Blanca, el Presidente Ford acusó a su oponente de exponer una política que presentará claras características de aislacionismo y de ser potencialmente peligrosa.

Ford puso de relieve al propio tiempo que si se llevara a la práctica la doctrina de Carter «habría un significativo riesgo que podría conducir a importantes crisis internacionales».

Acusó también a Carter de proponer el término de los compromisos norteamericanos en el extranjero y de reducir los gastos de defensa, así como la retirada de tropas de Corea del Sur, el debilitar a países de Europa Occidental donde hay fuerte oposición comunista alterar el equilibrio en Oriente Medio y entregar Yugoslavia a los rusos.

Ford resaltó que Estados Unidos había cometido errores de juicio y estado con las manos atadas en algunas ocasiones pero que el balance de logros excedía considerablemente al de los fracasos.

Carter desea que los norteamericanos le aparten de la Casa Blanca para que él pueda hacer cambios fundamentales en la política exterior y aventurarse en una doctrina potencialmente peligrosa.

El presidente dijo a continuación que Carter abogaba por políticas que serían hostiles a los países árabes, les echaría en brazos de los rusos y perjudicarían también a Israel.

Ford enfocó el tema basándose en las declaraciones de Carter de que trataría la cuestión de otro embargo del petróleo árabe como un acto de guerra económica, y en su referencia a que, si se encontrara en la Casa Blanca, no intervendría si fuerzas de la Unión Soviética inva-

(Continúa en tercera página)

NUEVA CONTAMINACION DEL CARRION

El agua no es potable en Palencia

(Segunda página)

Su inauguración está prevista para el día 28

La Conferencia sobre Rhodesia, en peligro

IAM SMITH no cuenta con ningún apoyo

Ginebra, 26. (Por Emilio Abbrás, de "Efe").

Acosado por todos los lados el primer ministro de Rhodesia, Ian Smith, asiste impotente al desmoronamiento de sus escasas posibilidades de obtener alguna ventaja en las conversaciones preliminares de la conferencia de Ginebra que sellará el futuro del régimen minoritario en ese país, y cuya inauguración sigue, por el momento anunciada para el próximo jueves 28.

Sus esperanzas de poder mantener el plan original de Henry Kissinger sobre Rhodesia, sin cambio alguno y fuera de toda negociación han quedado desvanecidas al igual que las que alimentaba respecto del posible aprovechamiento en esta conferencia, de las divergencias existentes entre los movimientos africanos negros que lo combaten.

Las primeras porque ha sido el propio Kissinger quien sostuvo el domingo en los Estados Unidos que su proyecto rhodesiano es más una base de negociación que una fórmula definitiva aclarando también que él jamás dijo que su plan constituya una fórmula no negociable de solución.

Estas precisiones del secretario norteamericano que se suman a la firme decisión de Gran Bretaña en el sentido de considerar dicho plan materia totalmente negociable, decisión que ha determinado las insalvables diferencias entre Smith y el embajador británico, Ivor Richard, conocidas el sábado en Ginebra, han dejado descolocado por completo al jefe del Gobierno minoritario rhodesiano.

En cuanto a las restantes esperanzas de Smith, fueron aventadas por las declaraciones que formularon al arribar a esta ciudad suiza los dirigentes independentistas africanos, quienes coincidieron en señalar que han de formar un "frente común" durante la conferencia, de-

(Continúa en octava página)

EL NUEVO PRESIDENTE CHINO

PEKIN. — El nuevo presidente de la República Popular China, Hua Kuo-Feng ,nombrado sucesor de Mao Tse-Tung, saluda al casi millón de habitantes de Pekín que se congregaron en la Plaza de la Paz del Cielo para apoyar su nombramiento y condenar el intento de golpe de estado de la viuda de Mao con otros tres radicales. (Telefoto AP Europa Press)

GRUPOS POLITICOS

Los socialistas históricos podrían ser legalizados el viernes

"Izquierda Democrática" y "Federación Popular Democrática" sacan cien mil bonos conjuntos"

Madrid, 26 (Cifra). — Cinco partidos políticos, entre ellos los socialistas históricos, podrían quedar legalizados el próximo viernes tras la reunión del Consejo de Ministros, han informado a Cifra fuentes dignas de todo crédito.

Otros de los grupos de inmediata legalización serían «Reforma Democrática», de Manuel Fraga, «Unión Democrática Española» (UDE), del grupo de Monreal Luque, y «Unión Demócrata Cristiana» (UDC), de Jesús Barros de Lis. Un quinto grupo no confirmado todavía podría legalizarse también el viernes, de acuerdo con las mismas fuentes.

En la actualidad hay legalizados 12 partidos políticos, de los cuales nueve eran antiguas asociaciones registradas en el Consejo Nacional del Movimiento que en virtud de una disposición transitoria de la nueva Ley de Asociación quedaron legalizadas automáticamente. Los otros tres partidos, de reciente legalización, son «Fuerza Nueva», de Blas Piñar; el «Partido de Acción Nacional» (PAN), ambos de carácter de extrema derecha, y el Partido Popular.

Hay todavía otros cinco partidos políticos en espera de legalización, y seis a los que les fue denegada su solicitud.

Los partidos denegados fueron «Falange Independiente» (de Antonio Flores, que anteriormente presentó la solicitud en el registro para el nombre de Falange Española y de las JONS); «Defensa de Falange», de Luis Ortiz; «Unión Cívica de Consumidores», y los dos grupos falangistas de Márquez Horrillo y de Hedilla que habían solicitado el nombre de «Falange Española y de las JONS» que le ha sido otorgado al grupo que preside Raimundo Fernández Cuesta.

BONOS CONJUNTOS DE «ID» Y «FPD»

Madrid, 26 (Cifra). — «Izquierda Democrática» (ID) de Joaquín Ruiz Jiménez y «Federación Popular Democrática» (FPD), de José María Gil Robles, pondrán en circulación, dentro de unos días, cien mil bonos conjuntos de cien pesetas cada uno para recaudar fondos para sus partidos.

El hecho de que «ID» y «FPD» hayan decidido sacar estos bonos conjuntos viene a confirmar la idea de

(Continúa en tercera página)

Rusia lanza al espacio el "Cosmos 863"

Moscú, 25 (Efe). — La Unión Soviética lanzó el lunes un nuevo satélite, «El Cósmos 863», con el fin de proseguir sus programas de exploración en el espacio exterior, informa hoy martes, la Agencia «Tass».

M.C.D.2022

DIARIO DE AVISOS

FARMACIAS DE GUARDIA

Miércoles, 27: Don José María Fernández (Mayor, 46) y doña María del Carmen Gutiérrez (María de Molina, 12).

Jueves, 28: Don Isidoro de Fuentes (Lope de Vega, 7) y doña Regina García (Avenida Valladolid, 24).

CUPON PRO CIEGOS

En el sorteo celebrado el día 26 de octubre, ha resultado premiado con 2.500 pesetas el número 219 y con 250, todos los números terminados en 19.

PALENCIA AL DIA

Las aguas bajan impuras

Las aguas del Carrión vuelven a bajar impuras, contaminadas. Se ha observado en los análisis bacteriológicos realizados por el Servicio Municipal de Aguas, como por la gran cantidad de peces muertos que vuelven a aparecer en la superficie de las aguas.

No es la primera vez que ocurre esto. En una ocasión, tras un vertido excesivo de un producto químico en el alto cauce del río, produjo una seria contaminación, de la que se hicieron eco todos los organos informativos de España.

Nuevamente, y se indica que por vertidos diversos de otras aguas residuales o productos de desecho de industrias situadas en el cauce del Carrión, las aguas bajan «notablemente deterioradas», según el parte del análisis del pasado sábado, mejorando algo sus condiciones el domingo, pero sin dejar de ser impuras.

El Ayuntamiento, como se desprende de la nota que hoy publicamos en DIARIO-DIA, ha hecho gestiones cerca de la Confederación Hidrográfica, Sanidad y otros organismos. Se espera que de todo ello salga un resultado práctico inmediato, que no puede ser otro que volver las aguas a la normalidad químico bacteriológica.

Pero, repetimos, la solución habrá de estar en el tratamiento adecuado de las aguas residuales y vertidos industriales, que tanto deterioran ahora las aguas. Las estaciones depuradoras fabriles correspondientes, medidas correctoras y demás medios legales del caso, puestos (o impuestos decididamente), evitarán estas anomalías, y, naturalmente, los riesgos sanitarios correspondientes. Que el agua, especialmente el del abastecimiento público, debe ser casi sagrada; y, más, cuando, ahora, va a costar un ojo de la cara el consumo de un metro cúbico.

—:—

El mal tiempo empieza a asomar la cara. Con rigores ya invernales. Por el norte, ha nevado; por el sur, una intensa niebla mañanera, que dejó un día gris muy cerrado después, y el termómetro bajando, nos ponen el panorama pre-invernal a tono.

Tempranamente ha llegado este año la nieve, aunque sea por los altos serranos provinciales. «Año de nieves, año de bienes», dice el refrán. Puede ser. Como no fue de bienes el pasado, que apenas nevó y que tampoco dio lluvia, con la esquilmadora sequía subsiguiente, que tantos daños produjo.

Deseemos que, al menos, esta nieve y demás rigores precoces del invierno por llegar, acreglen un año que, por los indicios, va a ser muy severo en muchas cuestiones económicas.

Sobre unas declaraciones del director general de Actividades turísticas

En la reestructuración del turismo español hay que promocionar los valores de tierra adentro

En esta empresa, Palencia debe ocupar un lugar preferente

Ahora, cuando el verano ha transcurrido, puede ser buena época para —al menos desde Palencia— hablar de temas de turismo.

Decimos lo del verano, por aquello de que en la época estival se incrementa el turismo; y decimos «—desde Palencia—», porque en realidad nuestra provincia (como todas estas de «tierra adentro») no viene siendo ningún «imán» de atracción, al menos en esta coyuntura en que la promoción del turismo para España está planteada de una determinada forma, inalterada desde hace no pocos años.

Y es que ahí está la cuestión.

...Se hace conveniente (uno diría que incluso necesaria) una reestructuración del sector turístico español.

Esto, en realidad, ya lo dijo en el verano que acabamos de dejar para atrás el director general de Actividades Turísticas.

En unas declaraciones que hizo don Modesto Fraile Poujade al diario madrileño «ABC», sobre crisis turística española, manifiesta —entre otras cosas— lo siguiente: «Hay que ofertar el interior de España, que es muy digno de conocerse».

¿SOLO ESPAÑA DE MAR Y SOL?

Lleva razón Fraile Poujade, en esto de «ofertar» turísticamente el interior de nuestra península. Y es que vale la pena el detenerse en consideraciones sobre el enfoque que últimamente se ha venido dando a la promoción del turismo del extranjero hacia España, para evitar que, al huir de presentar una España de mantilla, castañuela, pandereta y toros (que en verdad poco o nada hacemos por evitarlo), caigamos en esos otros tópicos de la España del mar y del sol.

A este respecto el director general lleva también mucha razón cuando, en estas mismas declaraciones, manifiesta: «Estoy de acuerdo con que el turismo de playa es importante, pero el sol y el mar lo pueden ofrecer también otros países».

Sin embargo, cuando se plantea una postura negativa, como ahora estamos haciendo, conviene apuntar soluciones o posibilidad de nuevas orientaciones.

En este sentido, ¿qué hacer para promocionar el turismo de «tierra adentro», en nuestra península?

EL TAN MANOSEADO «SAMBENITO»

El director general de Actividades Turísticas, al referirse al turismo del interior dice textualmente: «Tenemos lugares y cosas que posiblemente no estemos ofertando»; en sus declaraciones ,Fraile Poujade afirma categóricamente que el interior de España («digno de conocerse», como más arriba hemos citado) es sobre todo «digno de vivirse, y ahora mismo está subvalorado».

(Continúa en séptima página)

EL AGUA, con abundante cloro

NUEVO VERTIDO RESIDUAL EN EL CARRION

La nota del Servicio Municipal de Aguas, de Palencia, publicada en nuestro periódico en la edición del lunes por la tarde y en la del martes por la mañana, hizo que muchos palentinos nos preguntáramos qué quería decir. Esta nota hablaba de que se había efectuado el cambio de la toma de agua para el abastecimiento público, pasando de la acequia al Puente Don Guarin, pues aquélla ha sido vaciada con motivo de las obras de reparación. Decía textualmente el escrito del Servicio de Aguas: «A primeras horas del sábado, la calidad del agua procedente del río experimentó un notable deterioro, llegando a ser prácticamente intratable en las instalaciones con que cuenta la depuradora. lo cual hace que nuestros abonados se hayan visto afectados a partir de la mañana del domingo». Efectivamente, ya en la mañana del domingo, se notaba que el agua de los grifos tenía un color amarillento y un fuerte sabor a cloro que la hace nauseabunda. Este sabor continuaba aún a la hora de cerrar esta edición, aunque un poco menos fuerte.

La nota al parecer se dio a conocer sin que Sanidad ni el ingeniero municipal supieran su existencia. Muchos palentinos nos hemos preguntado qué quería decir los datos que aportaba, pues indicaba unos números que, para los no entendidos, como somos la mayoría, en estas cuestiones ,eran alarmantes. Se pasaba, en índice de amoniaco, de un 0,2 en el día 21 a 16.8 el 23. La materia orgánica aumentaba también, de 3,2 a 44,4. Lo mismo que la dureza, de 135 a 262 y la T.A.C., de 105 a 243. Por todo ello, la demanda de cloro pasaba a ser, de 1,2 el 21 a 89 el día 23. Un aumento realmente extraordinario.

Parece ser que todo ha sido debido a que, una vez más, nuestro ya contaminado río Carrión ha sufrido una nueva contaminación, por alguna de las industrias que a su ribera se asientan. Alguien se ha vuelto a encargar de soltar a las aguas los residuos de lo que fuere. Esto lo prueba más el hecho de que los análisis efectuados en el mismo lugar dos días después dan ya unos índices de contaminación mucho más reducidos. Parece que la avalancha de suciedad ya está terminando de pasar. En estos momentos se investiga quiénes han sido los que esta vez han vertido la contaminación sobre nuestro río.

Sanitariamente, se nos ha asegurado, que el agua no ofrecía ningún peligro. Pero no había quien la tomara, porque, ¿quién va a beberla si apesta a cloro hasta extremos que ni el olfato aguanta? Además, el color no era nada agradable de ver. ¿No dicen los libros de ciencia que el agua potable no tiene ni olor, ni color ni sabor?

Esperemos claridad en todo. Incluso en el agua.

A primeras horas de la tarde de ayer martes, el Ayuntamiento nos facilita una nota de la Alcaldía, que insertamos a continuación y en la que se dice que el agua es IMPOTABLE. Situación, pues, de nuevo, grave. ¿Hasta cuándo?

Nota de la Alcaldía

El agua debe considerarse químicamente impotable

Gestiones del Ayuntamiento para solucionar la situación

Cumpliendo un deber de información relativo al suministro de agua de la Ciudad, para conocimiento de los vecinos, comunicamos lo siguiente:

Primero: El pasado día 21, por obras a realizar en la Acequia, la Confederación Hidrográfica del Duero cortó dicho suministro, realizándose a partir de ese momento la captación en el río Carrión.

Esta obra que debía haber comenzado antes, se retrasó hasta la terminación del dragado en la toma de aguas del Puente Don Guarin.

Segundo: El día 22 se efectuó el cambio definitivo al punto de suministro del río Carrión.

Los análisis realizados no hacían prever las circunstancias que aconsejan la presente nota, pues de los mismos se deducía que el agua de la Acequia y del río estaban dentro de los límites que puede tratar la estación depuradora.

Tercero: El día 23, y debido a un vertido incontrolado, se produjo una situación inadmisible para las condiciones de tratamiento de la depuradora.

Al objeto de tomar las medidas pertinentes se ordenó un análisis en distintos puntos del río para dictaminar las soluciones a tomar.

Dado que los análisis expresaban una disminución en los distintos índices de clasificación del agua, se estimó oportuno aumentar la dosis de cloro para evitar cualquier contaminación de tipo bacteriológico dentro de los límites aceptables.

Cuarto: En el día de hoy, al no haber bajado todavía las constantes a niveles suficientes, y de acuerdo con los análisis de la Jefatura de Sanidad, queremos hacer saber a todos los vecinos que el índice de materia orgánica en el agua es superior al máximo tolerable, por lo que debe considerarse químicamente impotable. No obstante, y habida cuenta de que el agua se encuentra clorada, de acuerdo con los informes de la Jefatura de Sanidad, y hasta resultados bacteriológicos concretos, se supone que las características de potabilidad bacteriológica no se encuentran alteradas por el momento.

Quinto: Ante esta emergencia se han tomado las siguientes medidas:

a) Gestión con la Confederación Hidrográfica del Duero al objeto de que proceda inmediatamente a suministrar agua por la Acequia, solución no aceptada por dicho Organismo por estar realizándose obras de limpieza.

b) Nueva gestión para que en Calahorra se aumente el caudal del río para producir una limpieza del mismo, solución aceptada y prometida para poner en práctica este mediodía.

c) Hemos dado cuenta al Excelentísimo señor gobernador civil para que por los Organismos competentes se adopten las medidas necesarias para que esta situación no pueda volver a producirse.

d) Hemos dado cuenta a la Comisaría de Aguas para que vigile, sancione y controle los posibles vertidos por industrias que están obligadas a una depuración total.

e) Mantenemos contacto permanente con la Jefatura Provincial de Sanidad para conocer en todo momento la evolución de los análisis que allí se efectúan, de cuyos resultados se continuará informando.

Lamentamos profundamente esta situación y esperamos que con las medidas tomadas se remedie en el menor tiempo posible, pero el sentido del deber nos impone también la obligación de no ocultar esta penosa e intolerable circunstancia, esperando que de una vez para siempre terminen estos hechos tan graves originados por una manifiesta falta de responsabilidad, ordenando que se averigüe dónde se han podido originar los vertidos contaminantes a los efectos que sean procedentes.

Palencia, a 26 de octubre de 1976.

Vacaciones gratis con DIARIO-DIA

Del pasado sorteo de «Vacaciones gratis con DIARIO-DIA», celebrado el día 15 del actual, en la Notaría de don Fernando Boyano, correspondió el premio del mes de octubre al número 108.246. El poseedor del mismo ha sido el industrial de esta plaza don Gregorio Rebollo, que aparece en la presente fotografía con su esposa. Enhorabuena por el premio, y ¡felices vacaciones en Benidorm!

Excmo. Ayuntamiento de Palencia

RECAUDACION MUNICIPAL

EDICTO

Cobranza en vía voluntaria de los recibos girados por consumo de agua potable correspondiente a los meses de mayo - junio de 1976

Se pone en conocimiento de todos los abonados al servicio municipal de aguas, que por la Recaudación municipal se intentará el cobro a domicilio durante los días 1 al 30 de noviembre ambos inclusive, de los recibos correspondientes al bimestre mayo - junio de 1976.

Los abonados que por no encontrarse en su domicilio al realizarse el intento de cobro o por otra circunstancia no hubieran podido satisfacer el importe de sus recibos, pueden hacerlo en Oficinas de Recaudación Municipal, calle Mayor número 34 - 1.º (frente al Banco de Santander), durante dicho período de tiempo voluntario.

Transcurrido el día 30 de noviembre, los que no hubieren satisfecho sus recibos, podrán hacerlo en las Oficinas de la Recaudación antes indicada, desde el día 1 al 15 de diciembre, ambos inclusive con el recargo del 5 por ciento, que se hará efectivo conjuntamente con la deuda tributaria.

Pasado que sea el plazo de prórroga mencionada sin haberse efectuado el ingreso, se procederá a su cobro por la vía de apremio con el recargo del 20 por ciento.

Se advierte a todos los abonados al servicio municipal de aguas, de las ventajas que los reportaría el domiciliar el pago de los recibos de agua en algún establecimiento bancario o Caja de Ahorros de la localidad.

Palencia, 26 de octubre de 1976.

EL ALCALDE

CARTELERA

TEATRO PRINCIPAL

Hoy: 5-7,45 y 10,45 noche

El gran éxito de Sam Peckinpah

«ARISTOCRATAS DEL CRIMEN»

Mayores 18 años

CINE REY D. SANCHO

Hoy: 5-7,45 y 10'45 noche

El gran éxito del cine español

«RETRATO DE FAMILIA»

Mayores 18 años

CINE ORTEGA

5-7,45 y 10,45 (18 años)

María José Cantudo, en:

«LOS HIJOS DE...»

CINE AVENIDA

5-7,45 y 10,45 (18 años)

«LA RAULITO»

Marilina ROSS

CINE PROYECCIONES

Desde las 4 18 años

«CAPRI»

Clark Gable

Sofía Loren y

«CHICAS DE CLUB»

CALIFICACION MORAL

«Aristócratas del crimen» -(3R), «Retrato de familia» (4), «Los hijos de...» (S. C.), «La Raulito» (3R), «Capri» (3), «Chicas de club» (3R).

VENDEDORES

APARTAMENTOS, PARCELAS

Con despacho y teléfono.

Escribid a:

PROMOCIONES GEMINIS

Capitán Haya, 47.

Despacho 608.

MADRID - 20

CUPON

VACACIONES GRATIS CON DIARIO-DIA

CADA DOS DE ESTOS CUPONES SON CANJEABLES POR UN NUMERO PARA EL SORTEO MENSUAL DEL VIAJE A BENIDORM, PARA DOS PERSONAS, CON TODOS LOS GASTOS INCLUIDOS.

¡A BENIDORM, CON DIARIO-DIA!

AL QUITE

DIAS Y AFANES

¿Ganancia de pescadores?

El agua es algo que se nos sube a la cabeza a los palentinos. Por aquí se cantará aquello de

"Por el río Carrión
bajaba un submarino
cargado de borrachos
y todos palentinos"

pero, ya digo, lo que nos obnubila y saca de quicio no es el vino, sino el agua. El agua municipal, se sobreentiende, que no la de lluvia, bendita en los campos, aunque en la ciudad cabrea al personal por eso de los charcos y el barro.

El agua municipal emborracha el alma, soliviantándola. Nadie discute que, casi siempre, sea potable; pero también está fuera de duda que resulta insufrible. La culpa, claro está, no es exclusivamente municipal; incluso al Municipio le incumbe una mínima parte de la culpa. Debemos dirigir los tiros hacia quienes permiten que impunemente se cometan diariamente auténticos atentados sanitarios contra el personal, pudriendo las aguas del río ¡Qué gran ovación oirían las autoridades, si un día supiéramos los palentinos que se han decidido a dar abiertamente la cara por nosotros, caiga quien caiga! Confiemos que, ya que no ovaciones, comiencen por escuchar la voz de su propia responsabilidad con mayor exigencia.

La última "excitación" ha sido desencadenada por los recibos del agua. No es para menos. ¡Carezca Vd. de ella de vez en cuando porque las tuberías no aguantan la presión; sépale el líquido ese, muy potable él, a rayos descompuestos y nauseabundos, y pague cada vez más cara el agua! Porque amigo lector, si no lo sabes entérate: el valor del metro cúbico ha pasado de 3'60 pesetas a 10. Dicho de otra manera: el importe del consumo mínimo, que se cifraba en 36 pesetas para 10 metros cúbicos ha pasado a valer 180 ptas. para 18. Y no hablemos del agua para usos industriales: el mínimo que estaba en 750 ptas., ha subido a 3.250. Así las cosas, ¡cómo no va a subírsenos a la cabeza el agua más que el vino. Claro, que tal encarecimiento es comprensible, si tenemos en cuenta la cantidad de productos químicos que se ven precisados a echar en el agua para hacer comestible la "sopa" que por el grifo nos llega...

A todo esto, seguimos recordando aquella picia de los depósitos de hace ya dos veranos. Con sensato criterio el Ayuntamiento se negó a recibir las obras, si no iban acompañadas por escrito de lógicas responsabilidades. Ha transcurrido un año largo y nada se ha vuelto a saber. ¿En qué acabó todo? ¿Se produjo el informe técnico requerido por el Ayuntamiento? Si la respuesta fuera afirmativa, ¿qué decía el informe? En caso contrario, ¿hasta cuándo vamos a seguir así?

Agua nauseabunda, servicio deficiente, encarecimientos desmesurados, obras oscuras: son demasiadas cosas endureciendo los perfiles de un problema, que está gritando la necesidad de intervenciones urgentes y sonadas, para que el pueblo, a quien llaman soberano, deje de recordar aquello del río revuelto y la ganancia de los pescadores.

P. M. B.

LETRAS DE LUTO

Confortado con los Santos Sacramentos ha entregado su alma a Dios, en Palencia, don Alejandro Calvo Herrero, guardia civil retirado, a los 56 años de edad.

Destacó el finado por su dedicación y competencia profesional, amor al servicio y hombría de bien, que le granjearon generales aprecios.

Expresamos nuestro pésame a su afligida esposa doña Victorina Arrieta Merino; hermanos Antonio (guardia civil retirado), Elisa y Antolina Calvo Herrero; hermanos políticos, sobrinos, primos y demás familia.

—Se cumple el primer aniversario de la muerte de don Jerónimo Pérez Fernández, industrial «Riegos Zerep», ocurida en Fuentes de Nava, el 27 de octubre de 1975.

Perdura el recuerdo del finado en la memoria de los que le conocieron y supieron de su iniciativa personal, laboriosidad y probidad en los negocios, así como de su natural sencillo y afable y caballerosidad personal, rep", ocurrida en Fuentes de Nava, vida.

En esta triste fecha renovamos nuestra condolencia a su apenada esposa doña Juana Torio de León; hijos Ana, David y Mariano Pérez Torio; hijos políticos, hermanas, hermanos políticos, nietos, bisnietos, sobrinos, primos y demás parientes.

ESTE ATENTO AL ESTRENO DE ESTAS DOS GRANDES SUPERPRODUCCIONES

ANA BELEN en *La Petición*

con FREDERIC DE PASQUALE

EMILIO GUTIERREZ CABA

Una habitación y dos amantes eran su gran secreto.

Dirigida por PILAR MIRO

Producido por C.I.P.I. cinematográfica

PRESENTADA POR Manuel Salvador

A ella no le bastaba con hacer el amor.

LIBERTAD PROVISIONAL

ROBERTO BODEGAS JUAN MARSE

Que se estrenarán en los dos locales preferidos por el gran público

El presidente del Patronato de Tierra de Campos, en Palencia

Visitó varias localidades de la comarca

El lunes llegó a nuestra ciudad el presidente del Patronato de Tierra de Campos, don Juan Carlos Guerra Zunzunegui, quien en la jornada de ayer martes, acompañado por el gerente, don Francisco Jambrina y directivos de la Cámara Oficial Sindical Agraria, ha girado visitas a Frómista, Paredes, Ampudia y Villada, donde ha charlado con autoridades locales, tanto municipales, como de las Hermandades de Labradores y Ganaderos, para establecer contactos directos con sus problemas y situación de las acciones específicas, que de cara a la transformación de la comarca se proyectaron.

El señor Guerra Zunzunegui tiene programada también una reunión con los medios informativos palentinos, que tendrá lugar a primeras horas de la jornada del miércoles.

Modelación para Ayuntamientos

I. Gráficas DIARIO - DIA
Mayor, 99

—I. Gráficas AGUADO,—
Mayor, 98

M.C.D.2022

Crónica de Santibáñez de Ecla

De San Miguel a San Martín.-El regalo de Pomona.-Cada vez peor

Son dos hitos señeros las fiestas de San Miguel Arcángel y San Martín de Tours, francés, que el calendario cristiano pone en medio del camino de la estación otoñal como si se tratase de dos cirios de un velatorio fúnebre que alumbran entre la musiquilla del chisporreteo de la caída de las hojas de los árboles el cadáver aún incorrupto del verano que murió en accidente de tráfico atropellado por los millares de coches que él mismo lanzó a la carretera con el impulso y el afán de las vacaciones para abrirle de par en par las puertas al otoño que, por estas latitudes, suele tener una vida muy efímera o breve, lanzándonos sin poderlo remediar en el precipicio del invierno tan difícil de pelar en esta áspera meseta castellana donde la temperatura baja hasta cifras verdaderamente escalofriantes.

Aunque el otoño palentino sea corto —pues sale a su encuentro el invierno con cara de amigo— y le corta las alas con la tijera recién afilada de las primeras heladas y prematuras nieves que se dejan ver a partir de septiembre en las empinadas cumbres del Pozo de Curavacas, Pico Tres Mares o Peñaprieta en ocasión que nadie se acordaba de ellas, la temperatura de que se disfruta en los días verdaderamente otoñales es grata, dulce y confortable.

En esta época del año el sol no calienta ni poco ni mucho. Está el horno solar en su punto para no producir ninguna clase de entuertos al que le agrada recibir las caricias templadas y reconfortantes de los rayos solares. Y por las tardes el aire frío del Norte —el amargacenas—, como por aquí denominan al cierzo que tiene su cuna de origen en la Sierra de Brañosera hasta el Bierzo dejó de soplar con su hálito gélido hasta que no hace su epifanía solemne el invierno que trae en las alforjas de viaje un aglomerado de obsequios poco aceptables da catarros mocosos, anginas, dolores occipitales y estrepitosos estornudos.

Estos dos santos —sin que se hagan competencia uno a otro porque los que gozan de la Visión Beatífica no tienen los defectos de la mayoría de los mortales como suele ser la torva envidia que nació en el Paraíso Terrenal y aún no se ha perdido, ni descastado, porque el contraveneno del primer pecado capital que es su contraria la virtud de la humildad se produce en pequeñísimas dosis y casi siempre en personas que no saben que la tienen ni la conocen—, como ocurre en los niños que son los mayores poseedores, cada uno de por sí tiene su veranillo, una quincena de días plácidos y soleados que las gentes del campo aprovechan para la recogida de los frutos tardíos.

EL REGALO DE POMONA.—Una prueba fehaciente e inequívoca de que el hombre en todas las edades de la Historia ha sido siempre religioso y mucho más antes que ahora, es que desde los primeros tiempos de su aparición sobre la superficie de la tierra adoró e inclinó su cervid ante la divinidad o el ser omnipotente que creía ser superior a él aunque se creyese —y así es— rey de la Creación. Durante miles de años adoraron en la oscuridad de las cavernas y afuera de ellas al dios mitológico que pensaban era dueño de sus vidas y haciendas.

Uno de estos dioses —los había masculinos y femeninos, por no decir—, pues me parece una enorme irreverencia —macho y hembra tratándose de tan encopetados personajes— era la diosa Pomona, protectora de los huertos y árboles frutales a quien los pueblos primitivos profesaban gran devoción y respeto porque se alimentaban casi en exclusiva de los productos hortícolas. A los meses que la Naturaleza hace alarde de ostentar sus más seductoras bellezas, sucede aquella abundante estación en que la bondad divina nos prodiga bienes de toda especie. Los hechizos del estío dan lugar a placeres más sustanciosos, y las frutas deliciosas reemplazan a las flores de los jardines. La manzana dorada, cuyo brillo realzan sus rosetones de color de púrpura, doblega amorosamente la rama que la lleva. Las peras jugosas —peras de agua—; las ciruelas, cuya dulzura iguala a la de la miel, vienen a excitar nuestro apetito, recreando primeramente nuestra vista, a lo que se ha de añadir que hay pocos alicentos más sanos y saludables que la fruta.

CADA VEZ PEOR. — No se trata precisamente de la enfermedad física o corporal de algún familiar o amigo de los que contamos a millares por esos mundos de Dios que pudiera encontrarse en estado de coma o compás de espera entre la vida y la muerte. No. La enfermedad a que nos referimos en este artículo periodístico es del orden moral o mejor dicho proviene de un desorden moral y de tipo contagioso y epidémico que la farmacopea universal no es capaz de contener ni atajar con ningún medicamento. Me refiero a la costumbre de blasfemar que tiene esta juventud de hoy que a cada palabra acompaña a manera de muletilla una de esas blasfemias más retumbantes y peor sonantes del diccionario de lengua castellana tan rico y abundante en palabras preciosas y a la medida, porque nuestro lenguaje no necesita de circunloquios o palabrerías para dar el nombre específico a las cosas.

Camuflado por la oscuridad nocturna en el interior del coche de un amigo y equidistante entre un bar y un baile en un pueblo burgalés pude evidenciar costumbre tan lamentable.

Luis Gutiérrez Calvo

Anuncio de subasta de pastos

El próximo día 6 del mes de noviembre, tendrá lugar en esta Hermandad la subasta correspondiente de los pastos y rastrojeras que quedaron desiertos en la adjudicación a los ganaderos del Municipio en la advertencia de que los que deseen licitar tendrán que ajustarse al pliego de condiciones que obra en esta Hermandad.

Pino del Río, a 21 de octubre de 1976.

El Jefe de la Hermandad
Exiquio Gutiérrez Alonso

EL TIEMPO

Nuevo empeoramiento

Madrid, 26. — (Especial para "Cifra", por "Nimbus").

Un nuevo empeoramiento afectará hoy a España, especialmente en la mitad norte y extendiéndose gradualmente de Oeste a Este. Las temperaturas seguirán más bien bajas.

GALICIA. — Lluvias casi generales con apertura de algunos claros a última hora. Temperaturas frescas.

CANTABRICO. — Progresivo empeoramiento a lo largo del día, de Oeste a Este, con chubascos a última hora. Temperaturas suaves.

MESETA NORTE. — Nubosidad en aumento a lo largo del día con chubascos por la tarde. Temperaturas frescas.

EBRO Y CATALUÑA. — Ambiente en general soleado con más nubes a última hora y temperaturas suaves.

MESETA SUR. — Nubosidad escasa por la mañana aumentando por la tarde, con chubascos aislados. Temperaturas frescas.

LEVANTE Y SURESTE. — Ambiente soleado, con nivel térmico muy agradable.

BALEARES. — Mejoría general, con temperaturas muy agradables.

ANDALUCIA. — Ambiente soleado, aumentando las nubes por la tarde en la mitad Oeste. Temperaturas suaves.

CANARIAS. — Ambiente soleado, con nubosidad variable al norte de las islas y temperaturas muy agradables.

Temperaturas extremas de capitales españolas:

Máxima ayer de 21 grados en Cádiz.

Mínima hoy de dos bajo cero en Teruel.

Desde Herrera de Pisuerga

Premio a una madre con sentido de responsabilidad

Doña Isabel Calvo Gutiérrez, con residencia en Micieces de Ojeda (Palencia), agraciada con una beca MILUPA completa de 20.000 pesetas

Momento de la entrega, en la conocidísima farmacia de don Luis Corral Salvador, de Herrera de Pisuerga, a doña Isabel Calvo Gutiérrez, vecina de Micieces de Ojeda, por don José Manuel Rodríguez, jefe de zona y don Alberto Delgado Rodríguez, delegado, de un cheque de 20.000 pesetas, importe de una Beca Milupa completa. Día 22-X-1976. — (Foto Antonio).

El pasado día 22 de los corrientes y por DON JOSE MANUEL PEREIRA RODRIGUEZ, Jefe de Area y DON ALBERTO DELGADO RODRIGUEZ, Delgado, le fue entregada en la conocidísima Farmacia de DON JESUS CORRAL SALVADOR, de Herrera de Pisuerga, a Doña ISABEL CALVO GUTIERREZ, natural de Espinosa de Villagonzalo y con residencia en MICIECES DE OJEDA, una *BECA MILUPA COMPLETA de 20.000 pesetas.*

Sabido es que una madre, es absolutamente responsable de todo lo que a su hijo se refiere. Y es lo ocurrido el sentido de responsabilidad de *MILUPA* en todo lo que atañe a la alimentación de ese mismo hijo.

Dos entrañables responsabilidades que, como es normal, entre madre y MILUPA, concurren felizmente en el acto de entrega a las madres ganadoras de las BECAS MILUPA que ellas han conseguido personalmente para sus bebés y que, naturalmente, ha sido la característica de la entrega que hoy nos ocupa.

Después del acto de la entrega del correspondiente cheque por el importe de la cantidad mencionada, hicimos a DOÑA ISABEL CALVO GUTIERREZ la siguiente ENTREVISTA:

—DOÑA ISABEL, ¿COMO HA CONSEGUIDO USTED ESA BECA DE NIÑO GRANDE PARA SU BEBE?

—Pues muy fácil: recorté las solapas superiores de los paquetes de PAPILLAS LACTEADAS MILUPA y, cuando tuve seis... las metí en un sobre; las mandé a BECAS MILUPA, VALDEMORO-MADRID, y a esperar lo que fuese. Además, no me ha sido difícil, porque yo ya le venía dando *PAPILLAS LACTEADAS MILUPA* a mi hija.

—ASI DE SENCILLO. DIGAME. ¿NO LE SORPRENDIO QUE, COMO SE DECIA EN LA CONVOCATORIA, MILUPA BRINDA BECAS DE NIÑO GRANDE A ESTOS PERSONAJES DE TAN POCOS MESES?

—Bueno, la verdad es que me chocó un poco, pero realmente también es verdad que estos niños crecen casi sin sentir... pues lo pensé así, y vi que era algo que estaba muy bien.

—¿QUE SINTIO AL SABERSE GANADORA DE ESTA BECA DE NIÑO GRANDE?

—Pues mire: primero, una sorpresa grandísima; luego, una alegría, una ilusión enorme... no sé, una alegría grandísima... pues, ya se lo puede usted imaginar.

—¿PIENSA SEGUIR CONCURSANDO?

—Bueno... como me va tan bien con las PAPILLAS LACTEADAS y las uso mucho, entonces tengo muchas solapas, así que las reuno y las sigo mandando, porque como con VEINTE yo ya sé que tengo, por lo menos, un REGALO SEGURO... Y digo yo que será difícil conseguir otra BECA.

Y, después de estas manifestaciones, dejamos marchar a DOÑA ISABEL CALVO GUTIERREZ entre un mar de abrazos y felicitaciones por esa BECA que ha conseguido para su BEBE.

M. C.

CAJA DE AHORROS

MONTE DE PIEDAD DE PALENCIA

Aún le queda tiempo para participar en el sorteo del SEGUNDO

MILLON DE PESETAS

que reparte este año gratuitamente la Institución

★

GRUPOS POLITICOS

(Viene de primera página)

que es posible llegar a la formación de un gran partido cristiano demócrata

Los bonos son de papel blanco, contienen frases alusivas al momento político y un número de orden.

EL P. A. N. QUIERE INTEGRARSE EN U. N. E.

Madrid, 26 (Cifra). — El comité ejecutivo del Partido de Acción Nacional ha manifestado su interés por integrarse en U. N. E.

A tal efecto el órgano dirigente del P. A. N. convocó, con carácter de urgencia, una asamblea nacional que como representación soberana del partido, decidirá sobre la aceptación o nó de la propuesta del comité ejecutivo.

En un escrito del P. A. N. se expone «la total identificación de criterios con los postulados políticos de U. N. E.», y se añade que este es un ejemplo «de unidad y de sacrificio de intereses partidistas en aras de los supremos valores patrióticos».

El comité ejecutivo de P. A. N. está compuesto por los señores Emilio de Miguel y Vicente Mallach como vicepresidentes; Angel Maestro secretario general; Benedicto Martín, vicesecretario general y como vocales Montserrat Blancogn, Carlos González Fuentes, Manuel Pérez Martínez, Oswaldo Elejalde, Eduardo Ballester, Angel Larroca, Juan Valls, Oswaldo Domínguez, Juan Jesús Baeza, Ricardo Rodríguez Muro y Rafael Villanueva

JAVIER CARVAJAL, EN GRANADA

Granada, 26 (Cifra). — «Repudiamos los planteamientos de unos grupos de presión periféricos cuyo poder se ha construido en gran medida merced al ahorro y a los hombres de las regiones de España», dijo ayer en Granada, Javier Carvajal, secretario general de «UDPE».

En el curso de la conferencia-coloquio organizada por la junta directiva provincial de «Unión del Pueblo Español», Carvajal alabó la aportación de los andaluces a la expansión económica de las grandes zonas industriales. Calificó a Madrid, Barcelona y Bilbao como «el triángulo contaminante de una España desequilibrada».

Señaló el conferenciante que quienes menos pueden protestar contra el centralismo son las zonas urbano-industriales, y explicó que ha servido para canalizar el ahorro nacional, de componente sustancialmente rural, durante muchos años hacia Madrid y los centros más fuertemente regionalistas.

Expuso la tésis de «UDPE» favorable al reconocimiento de las regionalidades, en el marco de una unidad nacional dinámica.

Concluyó el secretario general de «UDPE» que ya es hora de que rescatemos la originalidad creadora del pueblo español. Sin despreciar los ajenos, añadió, tenemos el derecho y el deber de construir el estado que a los españoles nos conviene.

SUSPENDIDA UNA MESA REDONDA SOBRE DEMOCRACIA

Valladolid, 26 (Cifra). — El gobernador civil de Valladolid, ha prohibido una mesa redonda que iba a tener lugar esta tarde a las ocho sobre el tema «La democracia y el socialismo» y en la que intervendría entre otros ponentes, Simón Sánchez Montero, miembro del comité ejecutivo del partido comunista de España

Los organizadores del acto habían elegido el salón de actos del Colegio Mayor «Montferrand» como sede para la reunión.

Once detenidos en SANTANDER por motivos políticos

Santander, 26. (Cifra). — Once son hasta el momento los detenidos por la policía santanderina, por su presunta relación con el partido del Trabajo de España, y la Joven Guardia Roja, organizaciones de las que algunos de los detenidos son cargos dirigentes.

Aunque en fuentes policiales no ha sido todavía facilitada información al respecto, se sabe que nueve de los detenidos son de Santander, capital y los otros dos de Torrelavega.

Entre los detenidos se encuentra Isabel Tejerina Lobo, responsable del "PTE" a escala provincial y jefe de estudios de la Escuela de Formación del Profesorado de E.G.B.; su marido, Félix Martínez Churiaque, miembro, asimismo del "PTE", líder de la construcció e integrante de Comisiones Obreras; Rosario Quintana, responsable de la Joven Guadia Roja en Santander e hija de un concejal del Ayuntamiento de la capital; Felipe González, presidente del Sindicato Democrático de estudiantes universitarios; y Víctor Moreno, delegado de curso.

Dietario

MIERCOLES, 27 OCTUBRE 1976

SANTORAL. — Santos: Vicente, Sabina y Cristeta, mártires; Abano, Abraham, Antonio, Capitolina y Eroteides, mártires; Ciriaco, ptca.; Desiderio, obispo; Difna y Gerverno, mártires; Dionisio, Florencio y Frumencio, obispo; Máximo, Venancio, Luciano, Comicio y Donato, mártires; Néstor, Odrán, Quintiliano, obispos.

(Misa: De Feria).

Sale el sol a las 7,39 horas y se pone a las 18,19 horas. — Sale la luna a las 12,11 horas y se pone a las 22,22 horas. — Cuarto creciente el día 29.

REFRAN: Quien bien aró, bien segó.

EL TIEMPO EN PALENCIA

Barómetro: A las 18 horas de ayer, 694,2; a las ocho horas de hoy, 694,4. — Temperaturas: Máxima de ayer, 11,0; mínima de hoy, 2,6. — Dirección del viento: A las 18 horas de ayer, SO; a las ocho horas de hoy, SSE. — Lluvia, inapreciable. — Humedad relativa media, 82 por 100.

Las mejores novelas y obras completas de la Literatura Universal, en I. G. DIARIO-DIA

EFEMERIDES. — 1553: Muere en la hoguera Miguel Servet. — 1782: Nace Paganini. — 1795: El Directorio ocupa el poder en Francia. — 1807: Tratado de Fontainebleau, entre España y Francia. — 1870: Rendición de Metz. — 1908: Muere Ramón Franco.

FORD ataca duramente a CARTER

(Viene de primera página)

dian Yugoslavia tras la muerte del Presidente Tito.

«Declaraciones de esta clase... en vez de servir a la causa de la paz, incitan al conflicto y a la agresión, en vez de disuadirlas».

Añadió en lo referente a Yugoslavia: «Tengo que pensar que su declaración refleja simplemente inexperiencia...».

Al utilizar la palabra «inexperiencia» subraya así su apelación hecha al pueblo norteamericano cuando dijo que sería peligroso para ellos el rechazarle después de haber permanecido más de dos años en la Casa Blanca, y elegir a un nuevo presidente cuyo principal cargo público ostentado había sido el de gobernador del Estado de Georgia.

Ford criticó también a Carter por haber dicho recientemente que Estados Unidos no debería cerrar la puerta de la amistad a los dirigentes comunistas de Italia, Francia y Portugal.

«Estoy profundamente preocupado por el impacto que tal declaración pueda haber ejercido en los partidos demócratas, que durante décadas han luchado para preservar la libertad de la tiranía comunista».

El presidente censuró también al candidato por su programa económico, resaltando que los programas sociales expuestos por su oponente significarían un incremento de los impuestos que podría «destruir nuestra economía».

«Hemos visto en Inglaterra cuál ha sido el resultado de los excesivos impuestos e imprudentes gastos gubernamentales, la inflación, recesión y la paralización económica».

«Estoy decidido a impedir que pueda ocurrir una suerte similar en nuestro país».

†

EL SEÑOR

D. Alejandro Calvo Herrero

(Guardia Civil retirado)

FALLECIO EN PALENCIA EL DIA 25 DE OCTUBRE DE 1976

A los 56 años de edad

Después de recibir los Santos Sacramentos

— D. E. P. —

Su desconsolada esposa Victorina Arrieta Merino; hermanos Antonio (Guardia Civil retirado), Elisa y Antolina Calvo Herrero; hermanos políticos Félix, Carmen y José Arrieta Merino, Fe Roldán, Baltasar González, Pepita Carrillo y Máxima Hidalgo; sobrinos, primos y demás familia,

Suplican una oración por el eterno descanso de su alma.

Funeral y conducción: Tuvo lugar ayer, martes, día 26, a las cinco de la tarde.
Misa de familia: Ayer, día 26, a las siete y media de la tarde.
Iglesia parroquial: Santa Marina.
Casa mortuoria: Federico Mayo, núm. 1-3.º.
Cía. de Seguros «El Ocaso, S. A.». Pompas Fúnebres: «Hontiyuelo»

M.C.D.2022

DEPORTES

HOY, a las 3'45, partido de vuelta de Copa, Palencia-Oviedo

Los palentinos tienen un 4-1 en contra, pero están con ánimos de ganar al segunda

Hoy, a las 3,45 de la tarde, se celebrará en La Balastera, el encuentro de Copa Palencia-Oviedo, correspondiente al partido de vuelta de la primera eliminatoria de este torneo.

El Palencia acude a esta segunda confrontación con el equipo asturiano con entusiasmo, aunque con el fuerte "handicap" que ya supone traer el abultado tanteo en contra (4-1), del primer partido jugado en "Buenavista", el 22 del pasado mes.

Pese a ello, el Palencia anda bien de ánimos y de ganas, si no para apuntarse la eliminatoria (aunque no haya nada imposible), sí para hacer un buen encuentro y alzarse con la victoria.

Los muchachos de Desiderio Herrero, tras de su buen partido en el Román Valero, se encuentran plenos de juego y de moral. En estas condiciones, su confrontación con el Oviedo va a ser menos fácil de lo que los celestes podrían suponer, si tienen en cuenta el abultado tanteo del primer partido.

Anda el Oviedo, por estas fechas, en la zona media de la clasificación de segunda; pues ocupa el puesto undécimo, con cuatro partidos ganados y otros cuadro perdidos. Se viene mostrando como un equipo discreto, con una delantera no muy goleadora (ha marcado nueve tantos en los ocho encuentros de Liga jugados) y una defensa bastante vulnerable (ha encajado 11 tantos).

En estas circunstancias, el Palencia podría inclinar el partido de vuelta a su favor. Va a ser difícil, claro; que en una confrontación de un segunda y un tercera, la categoría suele patentizarse. Pero, a veces, también, la categoría cede ante el empuje y calidad del rival.

Van a dirimir un partido los celestes y los morados, casi de trámite, pensando que la eliminatoria esta sentenciada desde el 4-1 de Oviedo. El Palencia, por otra parte, piensa más en la Liga (donde lleva un camino excelente) que en la Copa. Claro que todo ello no quiere decir que se dé al Oviedo facilidad alguna, ni mucho menos. Y los de Buenavista habrán de emplearse a fondo si quieren salir bien librados de La Balastera, si el Palencia tiene su tarde.

Tranquilos y con confianza en sus propias fuerzas, los palentinos van a tratar, por lo menos, de jugar al Oviedo de poder a poder. Y, por aquello de la honrilla, que siempre cuenta, imponerse a los ovetenses, aunque sea por la mínima. A verlo iremos.

Herrero ha convocado para este encuentro a los porteros Marcos y Crespo; y jugadores: Alonso, Panchulo, Gil, Díaz, de la Cruz, Núñez, Cano, Garre, Aparicio, Marcial, Mateos, Uco y Niño. De ellos, saldrá el once inicial. Del Pino, Mota y Mayo, aún no se encuentran disponibles. Y Cobo, al acumular tres tarjetas amarillas, tiene este partido de suspensión.

Les deseamos buen fútbol. La demás, vendría por añadidura, con permiso de los ovetenses.—**F. B. C.**

¡¡ATENCION SORDOS!!

El próximo jueves, día 28, estará con nosotros un técnico en aparatos auditivos de la Casa G A E S.
Le mostraremos muchas novedades para su oído.
Consúltenos sin compromiso.

OPTICA SECO

Mayor, 1. (Frente Correos). Teléfono 72 - 03 - 03

Liga Nacional de Fútbol Juvenil

Resultados de la cuarta jornada

Madrid. (Alfil). — Resultados registrados en los partidos de fútbol, correspondientes a la cuarta jornada del campeonato nacional de Liga juvenil:

Grupo Primero:
San Marcelo, 1; Aguilas, 2
Celta, 1; Comercial, 0
R. Sporting, 5; Deportivo, 0
Burgos, 0; Ensidesa, 1
Miño, 0; R. Oviedo, 2
Pontevedra, 2; Pabellón, 0

Grupo Segundo:
Añorga, 2; Guernica, 3
Durango, 2; Sniace, 0
Alavés, 1; Athlétic, 4
Salesianos, 3; Chantrea, 1
S. Luchana, 0; R. Racing, 1
R. Sociedad, 3; Lengokoak, 0

Grupo Tercero:
Damm, 7; San Andrés, 3
Lacambra, 4; Granollers, 1
Gerona, 0; Barcelona At., 0
Barceloneta, 2; Manresa, 2
Español, 1; San Martín, 1
Torredembarra, 1; Tarrasa, 0

Grupo Cuarto:
Zaragoza, 1; Benimar, 1
Torrente, 1; Vall Uxó, 1
Hércules, 1; Valencia, 0
Levante, 0; Castellón, 0
Mestalla, 0; Barcelona, 4
Juventud, 2; Amposta, 3

Grupo Quinto:
Imperio, 1; Puerto M., 0
Algeciras, 3; Africa Ceuti, 0
Hércules, 2; Betis, 3
Málaga, 2; Granada, 1
Sevilla, 1; Cádiz, 0
Huelva, 4; Cacereño, 1

Grupo Sexto:
Elche, 2; C. Calvo Sotelo, 0
Jaén, 3; Los Molinos, 1
Murcia, 4; Córdoba, 0
Manchego, 3; Manzanares, 1
F.-Albino-Iliturgi (suspendido lluvia)
Motril, 2; Lasalle, 3

Grupo Séptimo:
Getafe, 1; Salamanca, 2
Torrejón, 1; Alcobendas, 1
Segoviana, 1; R. Madrid, 1
Valladolid, 1; Poblense, 0
At. Madrid, 3; Guadalajara, 0
R. Vallecano, 6; Alcalá, 1

Grupo Octavo:
Condal, 2; Aerpons, 1
Rosario, 0; Tenerife, 1
Estrella, 3; Argentino, 0
J. Infancia, 2; Vera, 0
Firgas, 0; Tenisca, 1
Anaga, 1; Las Palmas, 4

ASP

¿Un organismo internacional?
¿Un electrodoméstico?
Es algo más sencillo y nos atreveríamos ¿Un partido político?
a decir que más importante, en este momento, para usted.
Somos Agentes de Seguros Profesionales.
Nuestra profesión consiste en contratar pólizas de seguros
y asistirle llegado el caso.
Pues bien, deseamos fervientemente
que nunca llegue ese caso.
Nuestra profesión consiste en prevenir
eventualidades y remediarlas
en la medida de lo posible.
Somos, por decirlo de alguna forma,
una especie de amuleto de la buena suerte.
Somos... el Agente de Seguros.
Su amigo y consejero.

ASP un mensaje del Colegio de Agentes de Seguros de Palencia conmemorando la SEMANA MUNDIAL DEL AGENTE DE SEGUROS.

Convocatorias Instituto Nacional Previsión

Con/sin título-Ambos sexos-277.475-440.650 Pts.

Convocatorias libres del **INSTITUTO NACIONAL DE PREVISION** descentralizadas por provincias para cubrir las **PLAZAS VACANTES** (cada trimestre). **AMBOS SEXOS.** Desde 18 años (sin límite). Exámenes y destinos en Madrid y Capitales de Provincia (también en poblaciones importantes). Próximos exámenes para ingresar en **ENERO 1977** (presentando **AHORA** la instancia). Infórmese sin compromiso (antes del cinco de noviembre) de las plazas que le interesen.

1. **CUERPO AUXILIAR (en oficinas) del I. N. P.** (Auxiliares de 2.ª) Título: Bachiller elemental (o equivalente). Retribuciones 415.240 pesetas (véase información). Ejercicios sencillos que puede preparar desde cualquier punto de España: mecanografía, test ortográfico, problemas o supuestos y temas.
2. **AUXILIARES EN OFICINAS**, Secretarias de planta, etc., de las Instituciones S. de la Seguridad Social. No se pide Título (sólo estudios primarios). Retribuciones: 277.475 pesetas (véase información). Ejercicios muy fáciles: mecanografía, test ortográfico, problemas o supuestos y temas.
3. **OPERADORES DE EQUIPO DE LA ESCALA DE INFORMATICA DEL CUERPO DE S. ESPECIALES DEL I. N. P.** Título: Bachiller elemental. Graduado Escolar (o equivalente). Retribuciones 440.650. Ejercicios fáciles y racionales que puede preparar desde cualquier punto de España: mecanografía, temas, ortografía y tests.

Urgentemente **(HOY MISMO)** pídanos por correo amplia y detallada información de las plazas que le interese **(con modelo oficial de instancia)**, adjuntando doce pesetas en sellos de correos para envío. Diríjase a **CENTRO DE ESTUDIOS ADAMS, Sagasta, 23, MADRID-4.**

Asamblea de profesores de EDUCACION FISICA

Se aprobaron las conclusiones pidiendo que sea exigida como asignatura fundamental

Madrid, 26. (Alfil). — En el salón de actos de las instalaciones deportivas "Cuartel de la Montaña", se ha celebrado la Asamblea General Ordinaria del Colegio Oficial de Profesores de Educación Física, con asistencia de un centenar de colegiados de las distintas provincias.

Al término de la misma, se aprobaron las siguientes conclusiones:

1. — Reconocimiento, en la práctica de la necesidad social, de considerar a la Educación Física como asignatura fundamental dentro de la enseñanza, exigiendo el desarrollo de los aspectos contemplados para ésta, en la Ley General de Educación en todos sus niveles.

2. — Requerir al M. E. C., para que regule la normativa que equipare al profesor de Educación Física al rango de licenciado universitario y a los instructores y maestros - instructores al de diplomados universitarios.

3. — Reiterar la necesidad urgente de legalizar el Colegio Oficial de Profesores de Educación Física con arreglo a a la vigente Ley de Colegios Profesionales.

4. — Solicitar adopción de métodos objetivos para la provisión de las plazas de Educación Física en los diferentes niveles educativos y técnicos.

5. — Creación de Centro de Enseñanza en los diversos distritos universitarios, que faculten para la obtención de los títulos correspondientes de Educación Física.

6. — Crear una Comisión Nacional dentro del Colegio Oficial de Profesores de Educación Física, que tenga como misión específica, estudiar, planificar y coordinar los planes de estudio, recabando su participación en el M. E. C., y organismos competentes para su adecuada implantación en los distintos niveles educativos.

7. — Exigir la colegiación obligatoria para el ejercicio de la profesión

BOXEO

Se celebró el sábado la velada BURGOS-PALENCIA

El sábado día 23, a las once de la noche, se celebró en el Pabellón Municipal de Deportes, la velada pugilística entre los equipos de Burgos y Palencia.

Se disputaron cinco combates, por el siguiente orden y resultado:

Primer combate. — (Pesos moscas): Nanín, de Burgos, contra Ruiz, de Palencia. Transcurrió un tanto monótono y falto de efectividad por ambos púgiles, no aprovechando el burgalés su mayor envergadura. Fue declarado vencedor por puntos a Ruiz.

Segundo combate. — (Pesos plumas): Sánchez II, contra Pablito, de Palencia. Desde el primer asalto los dos boxeadores se emplean a fondo. Los dos pugilistas se conocían, por haber combatido en otra ocasión, con resultado nulo. En este segundo combate, aunque transcurrió bastante igualado en algunas fases, el palentino hizo más méritos; pero la decisión arbitral fue de macht nulo, con protestas del público.

Tercer combate. — (Pesos ligeros): Núñez, de Burgos, contra Marcos, de Palencia. Núñez hizo un boxeo irregular, entrando con la cabeza baja, por lo que fue en dos ocasiones amonestado. Y también trabó mucho a su contrario, que llevó más la iniciativa. Se proclamó vencedor a los puntos, al palentino.

Cuarto combate. — (Pesos welter): Sánchez, I contra Porro, de Palencia. Este combate, junto con el quinto, serían los más bonitos de la velada, pues ambos púgiles mostraron buena técnica y contundencia, llegando los golpes de ambos precisos al contricante. Volvió a demostrar Porro que es un buen boxeador, aunque es frío en ocasiones, cosa que se supera con su buena preparación física. Transcurrieron los tres asaltos un tanto igualados, con ligera superioridad de Porro, que fue declarado vencedor, a los puntos.

Quinto combate. — (Pesos superligeros): Combate de fondo, entre Alvaro, de Burgos, y García, de Palencia.

Resultó bonita, como antedecíamos, esta pelea. Ambos púgiles, muy igualados en cualidades, se lanzaron desde el primer asalto a un fuerte intercambio de golpes, punteando García con la izquierda para rematar de derecha, llegando limpiamente en varias ocasiones a la cara de su contrario. Este, también, muy tenaz, no rehuyó la pelea, y sus golpes también llegaron nítidos a su contrario, transcurriendo el combate muy interesante. Al final, se decretó macht nulo, siendo ambos púgiles muy aplaudidos.

Vuelta Ciclista a CHILE

Nuevo triunfo español

Santiago de Chile, 25. (Alfil).—El ciclista español, Antonio Abad, se adjudicó hoy la tercera etapa de la "Vuelta a Chile", en el tramo comprendido entre Parral y Concepción.

En la segunda ubicación llegó el chileno del club "Bata", Arturo León, y en la tercera ubicación, el ciclista del mismo equipo nacional, Leandro Contreras.

Ayer, en la segunda etapa entre Curico y Parral también se la adjudicó otro español, Bernardo Alfonsel. Anteriormente la primera fue ganada por el argentino Juan Carlos Haedo.

Derrota del C. D. Guardo en MEDINA (3-1)

Los guardenses se adelantaron en el marcador, pero fallos defensivos fueron los culpables de la derrota

Nueva salida del C. D. Guardo y nueva derrota. Frente a la Gimnástica Medinense han perdido por el tanteo de tres a uno en encuentro valedero para la octava jornada de la regional preferente.

El C. D. Guardo no ha jugado mal. Por lo menos en lo que a delantera y media se refiere. Ha dominado, ha atacado insistentemente, ha demostrado que el puesto que ocupa en cabeza no se debe solo a la suerte o a la casualidad. Pero, una vez más, la defensa ha hecho aguas de nuevo y la derrota ha venido por esa línea, que no acaba de entonarse. Una pena, sobre todo cuando el resto del equipo funciona.

Además, los guardenses se adelantaron en el marcador, en el minuto 35, cuando Torre, que parece va entrando en juego, realizó una preciosa internada por su banda, centrando medido sobre puerta para que Pipe, que venía lanzado, rematara de cabeza. Un gran gol.

Nueve minutos después, primer fallo de la defensa visitante y gol de Luis. Es el empate. Y en la segunda parte, en los minutos 3 y 32, otros fallos guardenses permiten a los medinenses alzarse con la victoria, una victoria que no se merecieron ni hicieron nada por alla, dando pobreza de juego y que se limitaron a rematar los fallos defensivos del Guardo.

En este encuentro, para ser más nefasto para los guardenses, hay que reseñar las lesiones de Pipe en el minuto 82 y la de Torre en el minuto 85. A partir de esta última lesión, el C. D. Guardo jugó con diez hombres, ya que había realizado las dos sustituciones reglamentarias.

A las órdenes del colegiado salmantino, señor Martín Vicente, casero cien por cien, los equipos se alinearon de la siguiente forma:

G. Medinense: Navas; Vega, Rincón, Valdespino; Vidal, Carlos; Luis, Isidro, García, Minguela y Del Val.

C. D. Guardo: Bravo; Pinilla, Loma (Caperán), Barsen; Castellanos, Pipe (Ramiro), Adolfo, Rojo, Torre, Lalo y René.

En el capítulo de los destacados podemos situar por los locales a Isidro, Carlos y Minguela. Y por los visitantes a Adolfo, por encima de todos, Torre y Lalo.

REYERO

PUSKAS viajará a Chile para un posible contrato

Santiago de Chile. (Alfil).—Ferenc Puskas, el entrenador húngaro-español residente en España, vendrá en el curso de esta semana a Chile para estudiar las posibilidades que le ofrece el club local "Colo-Colo", según se informó aquí.

La información fue facilitada por Luis Alberto Simian, vicepresidente del popular equipo chileno, que anda a la búsqueda de un entrenador para asumir la asesoría técnica.

Simian dijo que Orlando Aravena, actual entrenador del primer equipo, mantendrá su cargo pero trabajará en forma conjunta con el húngaro-español, en caso de que éste sea contratado.

VINO RIOJA

IMPORTANTE BODEGA CON MARCA INTRODUCIDA NECESITA

DISTRIBUIDOR

PARA PALENCIA Y PROVINCIA

INTERESADOS DIRIGIRSE AL APARTADO 116 DE LOGROÑO

Preselección nacional DE FUTBOL JUVENIL

Madrid. (Alfil). — La Federación Española de Fútbol, a solicitud del seleccionador nacional de Juveniles, ha convocado a los siguientes jugadores para celebrar unas sesiones de preparación de jugadores juveniles, los días 27 y 28 del actual, en Madrid:

De la U. D. Salamanca, Conejero, Mulas y Terleira.
Del C.D. Castellón, González.
Del Club Turista, Miguel Angel.
Del Córdoba C.F., Calvo.
Del Real Murcia, Villaescusa y Pelegrín.
De la Cultural de Durango, Núñez.
Del At. de Bilbao, Lizeranzu.
Del Real Zaragoza, Arjol, Lafuente y Brualla.
Del Sevilla C.F., Ramírez y Asensio.
Del R. Club Celta, Comesaña.
Del C.F. Extremadura, Díaz.
Del Real Madrid C.F., Blanco y Vavanillas.
Del R.C. Deportivo, Vara.
Del R.C.R. Huelva, Fernández.
De la Real Sociedad, Zubillaga.
Del San Sebastián C.F., Bautista
Del Elche C.F., Alcañiz y Sánchez.
Del F.C. Barcelona, Viana.
Del At. Madrileño, Porras.
Del At. de Madrid, López.
Del Go. Melilla C.F., Hernández.
Del R.C.D. Español, Castaños.
De la C. y D. Leonesa, Getino.

Central Ferretera Espegel, S. A.

JUNTA GENERAL EXTRAORDINARIA

Se convoca a los señores accionistas de esta sociedad a Junta General extraordinaria en el domicilio social, calle Don Sancho, 10, en primera convocatoria para el domingo día 14 de noviembre, a las doce de la mañana o para el domingo día 21 de noviembre en segunda, a la misma hora para tomar acuerdos con respecto a la marcha del negocio.
Palencia, 25-10-76.

QUIEN REGALA UN LIBRO DENOTA CULTURA Y BUEN GUSTO, PIDA EL QUE DESEE EN

DIARIO-DIA

Mayor, 99

M.C.D.2022

ASEGURE DE UNA VEZ PARA SIEMPRE SU FUTURO Y EL DE LOS SUYOS
COMO FUNCIONARIO DE UN CUERPO DEL ESTADO
INGRESE EN ORGANISMOS OFICIALES
Cientos de plazas anuales para todos los cargos en distintas y continuas convocatorias.
1.ª AUXILIARES DE 2.ª DE LAS INSTITUCIONES SANITARIAS DEL I.N.P., ambos sexos, 18 años, sin límite. Bachiller Elemental o equivalente.
2.ª CUERPO SUBALTERNO DEL I.N.P. (ORDENANZAS) en Oficinas, Ambulatorios, etc. Ambos sexos, 18 años, sin límite. SIN TITULO ACADEMICO O PROFESIONAL.
3.ª CORREOS Y TELECOMUNICACION, ambos sexos 18 años, sin límite. SIN TITULO ACADEMICO O PROFESIONAL.
4.ª CARTEROS URBANOS, 18 años, sin límite. STITUCIONES SANITARIAS DE LA SEGURIDAD
5.ª AUXILIARES DE ASISTENCIA DE LAS INSTITUCIONES SANITARIAS DE LA SEGURIDAD SOCIAL. Ambos sexos, 18 años, sin límite, SIN TITULO ACADEMICO O PROFESIONAL.
SEÑORA, SEÑORITA, SEÑOR JOVEN: Cualquiera que sea su estado civil o situación y DESEA un empleo FIJO Y SEGURO, APROVECHE ESTA OCASION PIDIENDONOS INFORMACION, Preparación e instancias en el SERVICIO GENERAL DE INFORMACION A OPOSICIONES. APARTADO DE CORREOS, 222.—PALENCIA.

Automovilismo

La marca FERRARI, dispuesta a renovar el contrato a Niki Lauda

Comprensión por la retirada del ex-campeón mundial en el Gran Premio de JAPON

Maranello (Italia). (Alfil). — Reacciones contradictorias registra la Prensa italiana frente al modo cómo Niki Lauda resignó su título mundial en Japón, mientras se indica que en la Casa Ferrari «ha cundido la alarma» y habrá novedades en fecha próxima.

Se adelanta que el ingeniero Enzo Ferrari realizará en los próximos días una conferencia de Prensa donde informará sobre las decisiones adoptadas en relación con sus pilotos para 1977 y los bólidos que conducirán.

En la vispera, desde Japón, Lauda habló telefónicamente con el ingeniero Ferrari, explicándole los motivos que impulsaron su decisión de retirarse y expresándole su deseo de seguir corriendo para la casa italiana el año próximo.

No se conoce la reacción de Ferrari, aunque fuentes allegadas a la fábrica de Modena reconocen que la decisión de Lauda ha causado «perplejidad» y que podría poner en entredicho toda la estrategia futura de la casa para el año próximo.

Dicha estrategia se había basado en la certeza de que la recuperación física, pero sobre todo psicológica del austriaco luego de su accidente del 1 de agosto pasado en el Nurburgring, era total.

Sólo trascendieron declaraciones del ex-asistente técnico de Ferrari, Luca de Montezemolo, quien expresó su extrañeza por el retiro de Lauda, «cuando por la mañana había dicho que, en caso de llover en Fuji los problemas mayores los tendría James Hunt, porque debería arriesgar más».

DIVISION DE OPINIONES, EN ITALIA

Por su parte, la Prensa italiana se muestra dividida en la evaluación de las razones que llevaron al ex-campeón del mundo a adoptar tan polémica decisión.

«Il Giorno», de Milán, califica de «sorprendente» la actitud de Lauda y sostiene que «debía defender su título en la última trincherа», mientras «La Stampa», de Turín, sostiene que «en el automovilismo hay que correr aunque no cause placer y sea peligroso, pues así lo impone el trabajo de piloto».

También se reproducen declaraciones del piloto italiano Vittorio Brambilla, quien aludiendo a la cuestión, afirmó: «No me vengan con historia. Uno viene a correr y corre, y si llueve, corre un poco más despacio».

En cambio, otros medios de Prensa expresan «comprensión» por la decisión adoptada por Lauda, «un profesional serio y consciente, aún teniendo el coraje de decir que había quedado paralizado por el terror», según escribe «Stadio».

En términos parecidos se pronuncia el «Corriere della Sera», de Milán, calificando de «drama humano» lo acontecido a Lauda y afirmando que el piloto austriaco mostró «el coraje de tener miedo».

FERRARI CONFIRMARIA A LAUDA PARA 1977

Roma. (Alfil). — «Creo que si Niki Lauda demuestra estar en buenas condiciones, le será renovado el contrato con «Ferrari» para el próximo año», afirmó Luca Cordero di Montezemolo, ex-director deportivo del constructor italiano y uno de los hombres más cercanos al propio Enzo Ferrari y a Niki Lauda.

El hoy director de Prensa y Relaciones Exteriores de «Fiat», confesó que, cuando supo lo que había sucedido en el circuito de Monte Fuji, «yo también sentí estupor».

«Sin embargo —añadió—, cuando he hablado esta mañana con Niki Lauda y he comprendido lo que sucedió, creo que debo decir que el ex-campeón del mundo ha sido honesto consigo mismo y con los demás. Creo que en la personalidad deportiva de Lauda hay dos aspectos fundamentales: La profunda honestidad y el sentido profesional increíble. Su recuperación tras el accidente de Nurburgring creo que lo ha demostrado con creces».

Luca Cordero di Montezemolo agregó que Lauda «podría haberse retirado en el «Gran Premio del Japón», argumentando un fallo técnico. «Sin embargo —enfatizó—, no lo hizo. Dijo que no se sentía en condiciones de continuar corriendo y que no veía lo suficiente como para hacerlo con las mínimas garantías. De hecho, las retiradas, poco después, de pilotos de la categoría de Emerson Fittipaldi o Carlos Pace, demuestran cómo era difícil correr».

Puntualizó el ex-director deportivo de la casa de Maranello que el ingeniero Enzo Ferrari «ha estado y está en estos momentos cerca del corredor, porque son momentos difíciles», al mismo tiempo que considero necesario que se dejase de polemizar, se recobrase la serenidad y se supiese dejar la decisión final al propio Ferrari.

«No hay que dramatizar el caso —concluyó Cordero di Montezemolo—, porque el valor humano debe estar muchas veces por encima de las exigencias profesionales».

TENIS

Orantes debe suspender su actividad deportiva

Hasta resolver el proceso bronquial que padece

Barcelona, 26. (Alfil). — El tenista español Manuel Orantes deberá suspender la actividad deportiva durante un tiempo prudencial, hasta que se resuelva el proceso bronquial que padece.

Orantes fue reconocido ayer por los doctores de la Real Federación Española de Tenis, quienes determinaron que debería seguir tratamiento médico y mantenerse inactivo deportivamente.

El parte médico del reconocimiento de Manuel Orantes, está firmado por los doctores Mario Cabanes y Carlos Bestit.

CLASIFICACION DEL GRAND PRIX

Londres. (Alfil). — La reciente victoria de Manuel Orantes en el Torneo Internacional de Tenis de Barcelona aproxima al tenista español al líder actual de la clasificación del Grand Prix, el mexicano Raúl Ramírez.

La clasificación del Grand Prix, después del Torneo de Barcelona es la siguiente:

1 Raúl Ramírez (México), 713 puntos.
2 Manuel Orantes (España), 661.
3 Eddie Dibbs (EE. UU.), 637.
4 Jimmy Connors (EE. UU.), 600.
5 Guillermo Vilas (Argentina), 532.
6 Harold Solomon (EE. UU.), 531.
7 Bjorn Borg (Suecia), 480.
8 Wojtek Fibak (Polonia), 457.
9 Roscoe Tanner (EE. UU.), 410.
10 Adriano Panatta (Italia), 470.

COPA DAVIS: FILIPINAS ELIMINO A ARI LANKA

Manila. (Alfil). — Filipinas eliminó a Ari Lanka de la Copa Davis, de tenis, zona asiática, con el tanteo de cuatro victorias a cero.

El filipino Alex Marcial derrotó a Everard de Silva, por 6-0, 6-1 y 6-1, en el primer partido individual de la última jornada.

El último partido, entre el filipino Romeo Rafon y Arjun Fernando, de Ari Lanka, fue suspendido por la lluvia, cuando el jugador filipino llevaba ventaja de 2-1 en el primer set.

Los representantes filipinos se habían adjudicado previamente los dos individuales de la primera jornada y el doble.

Filipinas se enfrentará ahora a Thailandia, que eliminó a Malasia, por cuatro victoras a una.

JEFE DE SERVICIO TECNICO
necesita empresa ámbito regional para su División de Mantenimiento
SE REQUIERE:
— Perito Industrial o similar.
— Dotes de mando y trato personal.
— Carnet de conducir.
— Servicio Militar cumplido.
— Experiencia comprobada en trabajo similar.
— Espíritu de empresa.
SE OFRECE:
— Excelente retribución, mejorable según capacidad y eficacia.
— Empresa sólida y posibilidades de promoción.
Interesados dirigirse por escrito acompañando curriculum vitae al 32.362, Oficina de C. Obrera, Plaza Madrid, 4 Valladolid.
Asesora la selección: ORGANIZACION MAG.

Campeonato Provincial de Aficionados

3-1: Se adelantó el Villada para sucumbir ante el Paredes

Había expectación por contemplar este choque entre villadinos y paredeños, que abría en casa la temporada oficial, después de dos salidas consecutivas en las que el equipo local se trajo tres puntos; de ahí que los aficionados locales de siempre, respondieran también como siempre, acompañados por un numeroso grupo de seguidores visitantes, que animaron constantemente a sus respectivos conjuntos. Lo cual, no fue obice, para que uno, a fuer de sincero, saliera al final un tanto defraudado.

Los equipos se alinearon así:

Villada: Merino; Espeso, Gañán, Faustino; Milano I, Carlos; Milano II, Santos, Martínez, Luengo y Ballesteros. En la segunda parte, entraron Mayo y Méndez en sustitución de Merino y Carlos.

Paredes: Javi; Mariano, García, Angel; Lorenzo, Fariñas; Bahillo, Pancho, Hoyos, Valentín y Carrillo. En el segundo tiempo, Luis y Santi, por Hoyos y Lorenzo.

Arbitro: Señor Azpeleta López. Aún no comprendemos su actuación; un partido que comenzó bien pero que estuvo a punto de acabar como «el rosario de la Aurora». Nervioso, sin autoridad, influenciado por unos y otros, sin encontrar su sitio; quizá sea disculpable, pues nos constan sus buenas actuaciones pasadas. Sacó dos tarjetas amarillas a jugadores locales y una roja y otra amarilla a los visitantes. Justa la roja, aunque insuficientes las amarillas.

Goles: Minuto 43. 0-1: La defensa local cede a su portero, al que se le escapa el balón y Ballesteros, muy atento a la jugada, marca.

Minuto 58. 1-1: Balón bombeado sobre el área visitante. Valentín empuja a un defensor forastero, que el árbitro no sanciona y Carrillo establece el empate.

Minuto 83. 2-1: Después de unos rechaces de la defensa villadina, Luis acierta con un duro disparo a introducir el balón en las mallas.

Minuto 85. 3-1: Valentín se introduce en el área, es zancadilleado claramente y el castigo lanzado por Mariano, que establece el definitivo resultado.

Tuvo el partido caracteres de acontecimiento por los dos puntos en disputa, la rivalidad y el momento actual en la clasificación; y así ha tenido un primer tiempo emocionante, rápido y bien jugado y sobre todo, mientras el Villada estuvo entero, y siempre con ilusiones de victoria; los peligros ante una y otra porteria se sucedían constantemente y las respectivas defensas tuvieron que emplearse a fondo para achicar balones que llegaban a su dominio con evidente peligro para sus metas. Los dos conjuntos con el clásico 4-3-3, pero, eso sí, el Villada con dos extremos que en la tarde de hoy demostraron que el fútbol cuando se juega con extremos puede dar la victoria apetecida. Y así Milano y sobre todo Ballesteros, buscando siempre el balón, ponían en verdaderos apuros a los defensores locales. Fruto de no perder nunca la cara al balón y estar encima de la jugada, el gol conseguido por Ballesteros y ya reseñado. El Paredes por su parte, en buenos contrataques, fiados en el disparo de Valentín y la rapidez de Carrillo, también hizo trabajar a Merino, que nos obsequió con espléndidas actuaciones.

La segunda mitad, por el contrario, nos trajo un fútbol bronco, subterráneo... ante cierta pasividad del colegiado, y que debemos tratar de olvidar lo antes posible. Los de casa, apoyados en la superioridad numérica, lanzados al ataque y con la inclusión de Luis, que dio más agilidad y movilidad al centro del campo, remontaron un marcador adverso y hasta ganaron con cierta holgura un partido que se les puso muy cuesta arriba. Por contra, la solidez del Villada en su defensa, demostrada en la primera parte y la entrega decidida de sus hombres, se vino abajo con los cambios realizados, influenciados por la labor arbitral, quizá, en la obtención del primer gol local, sin que haya nada que objetar en los otros dos.

En resumen, un partido del que los únicos recuerdos que quedarán serán poco gratos, porque más que la calidad brilló... ¿Olvidado, amigos de Villada, amigos de Paredes? Pues que sigan estrechándose más y más los lazos de unión entre ambos pueblos.

Miguel Castrillo M.

Un juvenil codiciado por los equipos "grandes"

Benicarló (Castellón), 26. (Alfil). —Totó, con 17 años de edad cumplidos el pasado día 20, ha sido preseleccionado por Kubala para participar en el campeonato de juveniles a disputarse en Mónaco, el próximo mes.

Por otra parte, Totó, que ha sido proyectado por el míster valenciano en la Gimnástica de Melilla, Evaristo Carrió, interesa, según comunica el presidente del Melilla, señor Lalchandini, al Barcelona, Valencia, Real Madrid y Betis. El precio que le ha puesto el Gimnástico de Melilla es de tres millones de pesetas y un partido libre de gastos en Melilla del equipo contrincante.

Hasta el momento el Barcelona es el que puja con mayor firmeza.

La Compra de apartamentos

Comprar apartamento es una inversión importante. Hay que buscarlo con paciencia y elegir sin prisa. Mientras usted encuentra el apartamento, su dinero espera perdiendo el tiempo. Mal negocio. Dinero que pierde el tiempo... no gana dinero.

¿Por qué tener muerto el capital? Usted puede guardarlo "vivo" rentando tranquilamente hasta el 8% en una Cuenta a Plazo del Hispano.

¿A qué plazo? Al que le convenga: Puede colocar, a tres o seis meses, la cantidad que necesite invertir pronto, cobrando el 4,5 o el 5,5%. El resto puede dejarlo en espera, a uno, dos o tres años, cobrando el 6%, el 7% o el 8% de interés, respectivamente.

En tres años, por ejemplo, un millón al 8% se convierte en 1.259.700 pesetas. Y su dinero no queda necesariamente bloqueado. Si le hace falta, usted puede acordar con el Hispano el disponer de fondos con un interés diferencial del 1%.

Sobre otras fórmulas para administrar bien su patrimonio, le informaremos en persona. Y también sobre créditos para colaborar en sus inversiones.

Mientras tanto, en las Cuentas a Plazo del Hispano, el dinero en espera gana dinero.

Tranquilamente.

BANCO HISPANO AMERICANO

Cuenta a Plazo del Hispano. Dinero en espera **que gana dinero.**

A B E 11225

M.C.D.2022

EMPRESA DEDICADA A VENTA DE MAQUINARIA PARA ALIMENTACION Y HOSTELERIA
PRECISA

PERSONA RESPONSABLE

para ventas en Palencia y provincia.
Se requiere:
— Experiencia en el ramo.
— Vehículo propio.
Ofrecemos:
— Excelentes condiciones económicas.
— Posibilidades y apoyos en ventas.
(Daremos preferencia a personas residentes en Palencia)
Absoluta reserva colocados.
Interesados: Dirigirse a la Referencia n.º 1001, de Publicidad SAFE. Gamazo, 2, pral., izquierda. — VALLADOLID

Proclamando nulo un acuerdo del Gobierno

El SUPREMO declara válida la inscripción del diario "Madrid"

Los daños y perjuicios ascenderán a varios centenares de MILLONES

Madrid, 26. (Cifra).—El Tribunal Supremo ha declarado la plena validez de la inscripción de «Madrid», diario de la noche», en el registro de empresas periodísticas, en sentencia hecha pública esta tarde. Además, condena a la Administración al pago de daños y perjuicios.

La Sala Tercera del Supremo ha estimado los recursos interpuestos por la representación de Fomento de Actividades Culturales, Económicas y Sociales, S. A. (FACES) y de la empresa «Madrid, Diario de la Noche, S. A», contra la Administración, impugnando el acuerdo del Consejo de Ministros de 7 de enero de 1972, que desestimó el recurso de alzada interpuesto por dichas sociedades contra la resolución del Ministerio de Información y Turismo de 29 de noviembre de 1971, por la que se declaró cancelada la inscripción de la segunda entidad citada en el registro de empresas periodísticas.

Los juzgadores anulan y dejan sin efecto las resoluciones administrativas, por no ser conformes a derecho; declaran de plena validez la inscripción en el Registro de Empresas Periodísticas de «Madrid, Diario de la Noche», y condenan, además, a la Administración al pago de los daños y perjuicios causados a la empresa, cuya cuantía se determinará en trámite de ejecución de sentencia.

VARIOS CENTENARES DE MILLONES DE DAÑOS

Madrid, 26. (Cifra). — La Sala Tercera del Tribunal Supremo declaró hoy la validez de la inscripción en el Registro de Empresas Periodísticas de «Madrid, diario de la noche», y la nulidad de los acuerdos del Gobierno en virtud de los cuales la citada publicación fue clausurada.

Asimismo, el Supremo, que desautoriza con esta sentencia la decisión adoptada entonces por el Gobierno, ha condenado a la Administración al pago de daños y perjuicios, cuya tasación va a realizarse en breve por los representantes de la desaparecida empresa.

Estos daños se cifran en principio en varios centenares de millones, según informó Rafael Calvo Serer a un redactor de «Cifra». «Con posterioridad a esta tasación privada —agregó— el Tribunal Supremo decidirá si es justa o no».

Interrogado acerca de la posible salida inminente del vespertino, el señor Calvo Serer no descartó el hecho, aunque remitió una decisión definitiva al respecto al Consejo de Administración del diario que preside.

Acerca de si en caso de que el «Madrid» saliera de nuevo, el periódico apoyaría una determinada opción política de cara a las próximas elecciones generales, manifestó que el «Madrid», de salir, volvería a ser un diario independiente, cuyo primer predicado sería el de informar», y concluyó que «desde luego, las disensiones que hubo en el seno del Consejo con anterioridad al cierre quedaban definitivamente soslayadas».

Libros para contabilidad
Copiadores de cartas
I. Gráficas DIARIO - DIA
Mayor, 99

NODO de SUCESOS

Aprehensión de drogas, por valor de seis millones, en Algeciras

Las lluvias hundieron dos puentes coruñeses

MALAGA: Muere un niño, asfixiado por el cordón de su chupete

IMPORTANTE APREHENSION DE DROGAS

Algeciras (Cadiz) (Cifra). — Casi seis millones de pesetas asciende la valoración oficial de una importante aprehensión de drogas llevada a cabo por especialistas de la Guardia Civil de servicio en la aduana del puerto algecireño.

El hallazgo fue llevado a cabo cuando se sometía a registro un automóvil de matrícula francesa en el que se encontraron, ocultos en la tapicería del asiento trasero, varios frascos conteniendo un total de 5'930 gramos de aceite de haschis.

El aceite de haschis de características tóxicas muy superiores a la misma droga en polvo, está valorado de manera oficial en un millón de pesetas el kilogramo, aunque en el mercado de estupefacientes su cotización es mucho más elevada.

En el citado vehículo viajaban los súbditos franceses Oliver Francois Malle y Patrice Catherine Raymonde Meux, que procedían de Tánger y pasaron, en unión de la droga intervenida, a disposición de las autoridades judiciales correspondientes

SE HUNDEN DOS PUENTES A CAUSA DE LAS LLUVIAS

La Coruña (Cifra). — Dos puentes se hundieron en la provincia coruñesa a consecuencia de las lluvias caídas en las últimas horas.

Uno de estos puentes fue el que cruza el río Castro, a la altura del kilómetro 1,800 de la carretera de Fereiriña a Touriñan.

En la carretera Los Molinos a Fuente del Puerto, en Mugía, se derrumbó parcialmente el puente que cruza el río Lago. En esta vía y como consecuencia del accidente se estableció dirección única.

UN NIÑO MUERE ASFIXIADO POR EL CORDON DE SU CHUPETE

Málaga (Cifra). — Un niño de un año ha perdido la vida por asfixia al quedar enganchado con el cordón de su chupete a los barrotes de la cuna en que se hallaba.

El hecho ocurrió en el domicilio del pequeño, Rafael Martos Medina, en la urbanización «Parque del Sur».

Parece ser que en un descuido de sus familiares el pequeño intentó saltar de la cuna y al agarrarse a los barrotes de ésta se produjo el enganche del cordón que le ocasionó la muerte.

En el suceso intervino el juzgado de guardia.

ATRACO A MANO ARMADA

Córdoba (Cifra). — Un atraco a mano armada se ha llevado a cabo en la sucursal de la Caja Provincial de Ahorros situada en la barriada del parque Figueroa, de esta ciudad.

En dicha entidad se personó un individuo, cuya edad se calcula entre 18 y 20 años, que esgrimiendo un revólver embavonado en negro y de características especiales al parecer, intimidó al director y a dos empleados del establecimiento, que eran las únicas personas que en aquel momento se encontraban en el local.

Tras apoderarse de una cantidad no determinada, pero que sobrepasa las 300.000 pesetas, el atracador se dio a la huída, posiblemente en algún vehículo que le aguardaba o había dejado aparcado en las inmediaciones de la sucursal de la Caja de Ahorros.

De acuerdo con las versiones facilitadas a la policía, el atracador parecía ser novato en estar actividades delictivas pues mostraba ser presa de un gran nerviosismo durante la realización del atraco y parece ser que había estado aguardando la salida a la calle de otro empleado de la entidad antes de entrar a cometer su delito.

Avisada inmediatamente la policía se han iniciado las gestiones oportunas para la localización y detención del atracador.

ROTURA DE UN OLEODUCTO

Málaga (Cifra). — Una importante avería se produjo en la tarde del domingo en el oleoducto Málaga-Puertollano, a unos siete kilómetros de la localidad malagueña del Valle de Abdalajís, a la altura del denominado «Arroyo de las Piedras».

Como consecuencia de la rotura, una cantidad de crudo no determinada fue a verter en el citado arroyo, que va a desembocar en el río Guadalhorce.

Como el río Guadalhorce abastece de agua a Málaga, la «Empresa Nacional de Petróleos», a la que pertenece el oleoducto, tomó inmediatamente las medidas oportunas, recabando la colaboración de la Guardia Civil, Confederación Hidrográfica del Sur de España, Comisaría de Aguas y Ayuntamiento de Málaga, organismos que enviaron urgentemente el personal necesario y en colaboración con el de la empresa citada iniciaron los trabajos necesarios para efectuar la oportuna desviación y el corte preciso, de forma que el agua del Guadalhorce no engrose el caudal que surte a Málaga, por lo que la ciudad se suministrará ahora con las reservas existentes, sin que al parecer exista de momento posibilidad alguna de escasez

Según ha manifestado a «Cifra» un portavoz de la Empresa Nacional de Petróleos, se confía en que el suministro a la depuradora de aguas de Málaga quede totalmente restablecido, en la seguridad de que no se tomará esta medida hasta que se haya evitado cualquier peligro de contaminación.

También ha manifestado el referido portavoz que estas averías son normales en los oleoductos y que no suelen ocasionar otros perjuicios que el de la movilización de personal que exige.

UNA MUJER RUSA INTENTO SUICIDARSE AL NO CONSEGUIR EL VISADO

Moscú (Efe-Reuter). — Una señora rusa, que había intentado suicidarse al negársele el visado por segunda vez, ha declarado ahora que su solicitud sería revisada.

Se trata de la señora Lyudmila Agapova, que desea unirse con su marido, el marinero Valentín Agapov, quien buscó refugio en Suecia, en 1974, dejando el barco a cuya tripulación figura inscrito. El esposo está exiliado desde noviembre de 1974

La señora Agapova, que ahora cuenta 37 años de edad, ha declarado a corresponsales occidentales que se le ha dicho últimamente que el mes que viene podría presentarse en el Ministerio del Interior para «obtener respuesta a su instancia de emigración para ella, su hija de 13 años y su suegra, de 66».

La semana pasada, la señora Agapova fue dada de alta de un hospital psiquiátrico de Moscú, en el cual estuvo internada por espacio de casi un mes a consecuencia de las heridas que se produjo al intentar poner fin a su vida apuñalándose en el pecho, en el mismo departamento de pasaportes de Moscú.

Anteriormente, se le comunicó que no podría salir de la URSS durante cinco años, porque trabajaba en una factoría relacionada con el programa espacial soviético.

Por otra parte, en Estocolmo, su marido ha hecho saber, a través de su abogado, que las autoridades soviéticas han comenzado a intervenir el teléfono de su mujer, cuando él le pone conferencias.

GITANA SECUESTRADA POR AMOR

Turín (Italia) (Efe). — Una gitana de sólo 13 años de edad raptada por un grupo armado que encabezaba su enamorado, es la protagonista central de una desesperada historia de amor que amenaza con culminar en un enfrentamiento entre dos «clanes» rivales.

Bisera Zidovic fue secuestrada de mañana por varios gitanos y llevada dentro de un automóvil con rumbo desconocido.

Un gitano yugoslavo, «ciego de amor», perteneciente a otra caravana rival acampada a poca distancia, fue quien cumplió la acción, luego de intimidar a los presentes armas en mano.

Ahora se ha requerido la intervención policial, no sólo para identificar el lugar donde se encuentra la raptada «por amor», sino también para impedir que el secuestro se traduzca en acciones de represalia incontrolables entre los dos clanes.

Desestimado un recurso del alcalde de PAMPLONA suspendido de su cargo

Pamplona, 26. Cifra).—La Audiencia Provincial de Pamplona ha desestimado el recurso de súplica interpuesto por Francisco Javier Erice, alcalde de la capital, suspendido de su cargo, contra el auto de 29 de septiembre último, que acordó su procesamiento por presuntos delitos de prevaricación y coacciones.

El procesamiento del señor Erice Cano ha sido ratificado por la Audiencia Provincial, que no ha considerado válida la aplicabilidad al caso del Real Decreto de 30 de junio último pasado, que concedía la amnistía a ciertos delitos de intencionalidad política y de opinión, el cual era invocado por el alcalde recurrente.

En el auto se razona que la conducta del procesado no encaja en aquella tipificación penal de delito político, no obstante, admite a trámite el recurso de apelación. También dicho recurso habrá de ser resuelto en su día por una Sala especial de Justicia de la Audiencia Territorial.

79 españoles internados en las islas de Yeu y Re

Irún (Guopúzcoa), 26. (Cifra). — Setenta y nueve refugiados políticos españoles, residentes en territorio francés, han sido internados por tiempo sin definir en las islas de Yeu y Re, según noticias llegadas a la frontera de Irún.

La medida ha sido ordenada por el Gobierno de París y los refugiados están vigilados por numerosos contingentes de fuerzas de seguridad.

En todo el vecino país vasco francés continúa intensamente la actividad policial, con órdenes enérgicas del ministerio del Interior, durante las últimas 24 horas, más de un centenar de refugiados vascos han tenido que personarse en las Comisarías de Policía.

AGENTES SERVICIO TECNICO

NECESITA
Empresa ámbito Regional

SE REQUIERE:
— Carnet de conducir.
— Servicio Militar cumplido.
— **Experiencia** preferible en QUEMADORES y/o EQUIPOS DE AGUA A PRESION.

SE OFRECE:
— Puesto fijo en plantilla.
— **Excelente retribución**, mejorable según capacidad y eficacia.

Empresa sólida, posibilidades de promoción. Interesados dirigirse al número 32.362, Oficina de C. Obrera, Plaza Madrid, 4. Valladolid. Asesora la selección: **Organización Mag.**

Un general y un coronel, cesados en sus destinos

Como presuntos implicados en el asunto de la "Lockheed" en Espoña

Madrid, 26. (Cifra). — La oficina de Prensa del Ministerio del Aire ha facilitado a las nueve y media de esta noche la siguiente nota:

«Informado este Departamento de que en la investigacin que se practica sobre las actividades en España de la Compañía «Lockheed Aircraft Corporation», aparecen como presuntos implicados en ellas el general de División de este Ejército del Aire don Luis Rey Rodríguez y el coronel del Arma de Aviación don Carlos Grandal Segade, se ha dispuesto el cese en los destinos que desempeñaban y su pase a la situación de «disponibles», sin perjuicio de la exigencia de las responsabilidades de todo orden a que hubiera lugar por la jurisdicción competente».

LA INVESTIGACION DE LA «LOCKHEED» EN ESPAÑA, EN PERIODO AVANZADO

Madrid, 26. (Cifra).—La Fiscalía del Tribunal Supremo, en relación con la investigación que desarrolla sobre el asunto de la «Lockheed», tiene que hacer constar que en el curso de aquélla han sido llamados a declarar un general y un coronel del Ejército del Aire, así como diversos paisanos.

Asimismo informa que dicha investigación sometida al secreto de las actuaciones, se encuentra en período avanzado y que en fecha próxima podrá llegar a su fin adoptándose en su caso las medidas pertinentes, con arreglo a las disposiciones legales.

†

LA SEÑORA

Doña María Mediavilla Fernández

FALLECIO EN PALENCIA EL DIA 26 DE OCTUBRE DE 1976

A los 85 años de edad

después de recibir los Santos Sacramentos

— D. E. P. —

Sus apenadas hijas María Dolores y María Antonia Calvo Mediavilla; hijo político Juan de Castro Díaz; sobrinos, primos y demás familia,

Suplican una oración por el eterno descanso de su alma.

Funeral: Hoy, miércoles, día 27, a las cuatro y media de la tarde, y a continuación, conducción del cadáver al cementerio de Nuestra Señora de los Angeles.
Misa de familia: Hoy, miércoles, día 27, a las siete y media de la tarde.
Iglesia parroquial: Nuestra Señora de la Calle.
Casa mortuoria: Calle General Mola, núm. 53 - 2.º izqda.

«Santa Lucía, S. A.». «Funeraria: San Miguel»

†

PRIMER ANIVERSARIO DEL SEÑOR

Don Jerónimo Pérez Fernández

(Industrial «Riegos Zerep»)

QUE FALLECIO EN FUENTES DE NAVA EL DIA 27 DE OCTUBRE DE 1975

A los 76 años de edad

Después de recibir los S. S. y la Bendición Apostólica de Su Santidad

— D. E. P. —

Su desconsolada esposa doña Juana Torío de León; hijos Ana, David y Mariano Pérez Torío (gerentes de "Riegos Zerep"); hijos políticos Simón Albillo Seco, Petra Rodríguez Santiago y María del Carmen Miguel Barrigón; hermanas y hermanos políticos, nietos, bisnietos, sobrinos, primosy demás familia,

Al recordar a sus amistades tan triste fecha, ruegan una oración por su alma.

La misa de aniversario que se celebre en la iglesia de San Pedro, de Fuentes de Nava, hoy día 27, a las siete de la tarde, será aplicada por el eterno descanso de su alma.

M.C.D.2022

Sobre unas declaraciones del director general de Actividades turísticas

(Viene de segunda página)

Aquí, en palentina tierra, palpamos en su propia carne esta verdad. Hay muchas razones por las que nuestra provincia debiera ser un núcleo turístico de primer orden, y sin embargo está muy lejos de ello. A veces hemos contemplado —con decepción y hondo disgusto— rutas turísticas en que se recoge el triángulo León - Burgos - Valladolid dejando poco menos que inédita la realidad turística palentina.

...El «sambenito» de «bella desconocida», que tantos años ha estado colgado de nuestra catedral, asimismo (y lo hemos dicho y escrito en no pocas ocasiones) tiene su aplicación a la hora de una promoción del turismo montada a nivel interprovincial.

LA GRACIA DE LOS TRES PUNTALES

Pues bien, no cabe duda de que si —efectivamente— se trata de reestructurar el sector turístico español incluyendo la «oferta» de los valores del interior de la península, la provincia de Palencia merecerá ocupar en este empeño un lugar de excepción. El director general de Actividades Turísticas, en las manifestaciones que nos ocupan, manifestó también: «Creo que vienen muchas menos personas de las que deberían venir a ver el tesoro artístico, el acervo cultural e incluso el paisaje».

...Y he aquí que en Palencia se ofrecen en bandeja, sobreabundantemente esta triple circunstancia.

Es posible que pequemos de reiterativo, por haber abordado este tema y estas razones desde hace muchos años; pero hay que responder a las exigencias de la verdad. Y lo cierto es que en el orden arqueológico y artístico en general nuestra provincia puede ofrecer —en cantidad y en calidad— bastante más que lo que cualquier profano o poco erudito puede creer; en lo que al románico se refiere, hemos repetido hasta la saciedad que la palentina tierra está en cabeza del resto de provincias españolas e incluso de Europa. Por lo que hace referencia al acervo cultural, no es ahora cuestión de traer aquí noticia del catálogo de valores en esta parcela del mundo del espíritu. Y en cuanto al paisaje, es verdad que hay muchas provincias que nos «ganan» en la belleza exuberante de los riscos, la fronda y los vergeles, como las hay con mayor abundancia que nosotros en impresionantes e interminables llanadas (que también tienen su encanto); pero también es cierto que ninguna otra provincia como la de Palencia, en la que se conjuguen, se hermanen, se den cita, vayan del brazo, esas dispares geografías de lo abrupto y lo llano, del vergel y la austeridad, de los picachos y las lontananzas, de la verticalidad y lo horizontal; también lo hemos repetido hasta la saciedad, porque es la radiante verdad de que ninguna provincia, como la de Palencia puede brindar un paisaje en el que esté presente el contraste, la diversidad, la estupenda transición sobre la línea del suelo, para ir desde la terrosa palma de los «Campos góticos» o de los suaves alcores del Cerrato, hasta la estallante floresta entre montañas de «Fuentes Carrionas», pasando por vegas, páramos, ondulaciones y montes, en un variopinto kaleidoscopio que indudablemente tiene su incomparable belleza.

EL «TURISMO DE LA TRANQUILIDAD»

De todo esto se habló y se cambiaron impresiones en la última Asamblea Provincial del Turismo, celebrada en Palencia. Este periodista abordaba, entre otras, estas posibilidades para la promoción del turismo de tierra adentro, y concretamente de Palencia.

Es agradable comprobar que el director general de Actividades Turísticas, autoridad de excepción en esta materia, apunte posibilidades que Palencia siente y asimismo ha apuntado.

A ellas, incluso, pueden añadirse otros alicientes, recogidos también en la misma ponencia de la Asamblea Provincial del Turismo, y entre los que destaca —tal vez por su novedad— el del «turismo de la tranquilidad», tan necesario en un mundo de prisas, de velocidades, de apresuramientos, de sobresaltos; «turismo de la tranquilidad», del reposo, de la quietud, de la serenidad, que puede ser «ofertado» por las provincias de tierra adentro, y para el que Palencia tiene sobrados lugares y excepcionales circunstancias.

—oOo—

Ahora, que el verano (aluvión del turismo) quedó atrás; ahora, que es otoño (tiempo sereno para la reflexión, por acá), vale la pena que echemos sobre el tapete palentino estas consideraciones, para ir aprovechando la coyuntura —que ya dejó entrever el director general de Actividades Turísticas— de promocionar los valores del interior de la península, en la necesaria reestructuración del sector turístico español.

Antonio ALAMO SALAZAR

Delegación Provincial del Servicio del Mutualismo Laboral

Adjudicación de la obra de la Residencia de Pensionistas de la Seguridad Social

Con un plan de ejecución de 18 meses se construirá en la carreterilla de Villamuriel

El pasado día 22 y a las doce horas, en la sede del Servicio Social de Asistencia a Pensionistas, se procedió a la subasta de la obra de la Residencia de Palencia, que fue adjudicada a «Bernal Pareja, S. A.», en la cantidad de 174.835.429 pesetas, y un plan de ejecución de 18 meses. Como se sabe el solar, que fue cedido por el Ayuntamiento de Palencia, se halla situado en la carreterilla de Villamuriel y limita con el Instituto de Enseñanza Media «Alonso Berruguete».

Además de Residencia en este edificio habrá un Hogar.

Las principales características de la obra serán las siguientes:

Hogar del Pensionista:

Con entrada independiente y funcionamiento autónomo, al margen de la Residencia y que consta de las siguientes dependencias:

Salas de estancia y juego; salón de cafetería; sala de estar de señoras; biblioteca; sala de terapia ocupacional; sala de TV; peluquería de señoras; peluquería de caballeros; despachos para administrador y presidente; despachos para asistencia social; cocina, barra de bar y servicios; zona médica con sala de rehabilitación.

Residencia de Pensionistas:

Tendrá una capacidad para 250 residentes, con las dependencias siguientes:

Habitaciones de tres tipos: Dobles (individualizadas), 110 habitaciones; de matrimonio, 10 habitaciones; individuales, 10 habitaciones; salas de estar de habitaciones; oficio y lencería de habitaciones; zona administrativa; zona médica (compartida con hogar); zona asistencial (compartida con hogar); zonas de estancia; salas de TV; comedores; servicios de cocina, lavandería, almacenaje y todos los necesarios para el buen funcionamiento de la Residencia; capilla y salón de actos; viviendas para el director y guarda de la Residencia.

ZONIFICACION. — Se ha organizado el edificio con arreglo a la siguiente zonificación:

Primera: Zonas públicas de hogar.

Segunda: Zonas públicas de residencia.

Tercera: Zonas de servicios y dotaciones.

Cuarta: Zonas privadas de residencias.

Quinta: Zonas públicas exteriores cubiertas.

Sexta: Zonas públicas exteriores descubiertas.

En base a lo expuesto la organización del edificio es como sigue:

Independencia total de las zonas primera y segunda, aunque relacionadas en el sentido segunda a primera, siendo el punto de contacto la zona noble común a ambas. Ambas zonas se sitúan en planta baja y primera bajo la rasante de la carretera. La zona tercera se sitúa en la parte más baja del edificio con acceso independiente para carga, descarga y almacenaje así como aparcamiento, y otros servicios, sin interferir en el normal movimiento circulatorio del resto de las zonas.

La zona privada de residencia cuarta se sitúa en la parte superior (plantas primera a quinta), y consta de 22 habitaciones dobles, dos individuales y dos de matrimonio por planta, todas ellas con orientación levante-mediodía y agrupadas alrededor del núcleo vertical de comunicaciones que está constituida por: escalera, dos ascensores de diez plazas y un montacamillas de 14 plazas que a su vez hace de montacarga y que queda aislado del resto pudiendo dar servicio al oficio de planta, evacuación de enfermos y en caso extremo a subida y bajada de residentes.

La planta de habitaciones se dispone según seis ramas unidas por pasillos y dispuestas de forma que cada tres disfrutan de una estancia con aseos independientes a una distancia corta cada habitación.

Se ha procurado no ir a pasillos excesivamente largos que darían una sensación poco acogedora además de fatigosa para los residentes de las habitaciones extremas.

También se ha considerado que la habitación doble aún no siendo la ideal teniendo en cuenta el carácter de los ancianos, abarata el coste por residente enormemente y por ello es la que aparece en mayor proporción. No obstante un estudio detenido del tema nos ha llevado a dividir la zona íntima de dormir a cada habitación doble individualizándola con los que únicamente compartirán la zona de estar y el aseo.

A pesar de lo expuesto siempre existen casos especiales de ancianos en sumo introvertidos que no podríamos olvidar para los que se introduce la habitación individual considerando serían mayores los perjuicios ocasionados por éstos, caso de ocupar una habitación doble acabaría siendo de su único dominio.

Finalmente, aparece la habitación de matrimonio cuya consideración no merece mayor explicación.

Las zonas exteriores quinta y sexta se han considerado en sus dos vertientes cubiertas y descubiertas, el motivo de ello es lo extremado del clima local. La situación de ambas en el conjunto permiten pasar del exterior al interior discurriendo por los espacios propios para no sufrir un cambio brusco tanto de ambientación como climatológico.

LAS INSTALACIONES Y LOS ACABADOS

Dispondrá el centro de las instalaciones necesarias de acuerdo con el planteamiento organigramático que se ha expuesto para conseguir un bienestar total al residente.

Los elementos empleados para las instalaciones son de primera magnitud, en cuanto a calidad buscando un máximo de durabilidad y un mínimo de mantenimiento.

Los acabados generales de la Residencia se han elegido criterios de experiencia de este tipo de centros.

ESTETICA:

La estética del conjunto se ha estudiado con sumo cuidado. Por un lado se ha considerado la singularidad del edificio, por otro se ha tratado de dar al centro sensación acogedora y vividera que invite al descanso, sin violencias arquitectónicas y empleando materiales a tono con la zona palentina para no romper con el carácter de la misma.

Se ha tratado de conservar un juego de volúmenes ordenado y tranquilo cuidando en cada momento el equilibrio de los mismos. Igualmente se ha procurado que el conjunto responda en sus espacios a la escala humana que al final será quien deba dar cobijo.

BOLSA Y FINANZAS

facilitados por el BANCO DE BILBAO y la AGENCIA CIFRA

Correspondiente al día 26 de octubre de 1976

BOLSA DE MADRID

Madrid, 26 (Cifra). — Da comienzo la semana con mejor ambiente, y sesión más recuperativa; esta mejor orientación ya se adivinaba al cierre de la jornada del viernes, en la que el mercado absorbió casi todo el papel, especialmente de los títulos bancarios, papel que apenas hacía acto de presencia en el conjunto de valores cotizados en el día de hoy; jornada, pues, mejor orientada con atisbos, por tanto, más afirmativos, lo que dio a la sesión un notable equilibrio. Por grupos destacan los títulos eléctricos, minerosiderúrgicos, y químicas y textiles; esta mejor disposición tuvo un discreto reflejo de alza en el índice general de la sesión. De un total de 167 clases de valores contratados en renta variable, 64 suben, 41 bajan y 62 no varían.

Indice general de la sesión: 73'62 contra 72'65.

BANCOS Y SEGUROS: Bilbao, 505+10. Central, 578=. Español de Crédito, 381=. E. de España, 500+11. Fomento, 410+5. H. Americano, 333+10. Ibérico, 372+1. L. Quesada, 409=. Popular Español, 312+15. Santander, 469+5. Urquijo, 390+2. Vizcaya, 405+10.

ELECTRICAS, GAS Y AGUA: Electra de Viesgo, 102—2. Eléctricas Reunidas Zaragoza, 102=. Fecsa, grandes, 104,5+2,5. Idem, pequeñas, 110+3. Fenosa, 206,5+1,8. Hidro-Cantábrico, 109=. Hidro Cataluña, 97,5+1,5. H. Española, 132,5+5. Iberduero, ordinarias, 132,225+4,25. Sevillana Electricidad, 116+2. U. Eléctrica, 112+5,5.

SIDEROMETALURGICAS Y MINERAS: Altos Hornos de Vizcaya, 117+2. C. Hispania, 95+4. D. Felguera, 91=. M. Santa Ana, 80+3.

QUIMICAS Y TEXTILES: Energía e I. Aragonesas, 111+5. Española de Petróleos, 432+13. P. Reunidas, 136+6. U. Explosivos Río Tinto, 248+9.

INMOBILIARIAS Y AUXILIARES CONSTRUCCION: R. y Construcciones, 555+5. I. Metropolitana, 144+4. I. Urbis, 184=. P. Valderrivas, Valenciana de Cementos Portland, 230—6. U. Metropolitana, 395=. 280=. Vallehermoso, 183+1.

MONOPOLIOS: Campsa, 369+1. Tabacalera, 220=. Telefónica Nacional de España, 150=.

BOLSA DE BILBAO

Bilbao, 26 (Cifra). — En esta sesión con la que da comienzo el ciclo semanal, se ha producido una reacción técnica de la Bolsa, correspondiendo a las bajas cotizaciones que ofrecían muchos de los valores que negocian, siendo esta la tónica que en general domina en el cuadro, con algunas excepciones, una parte de las cuales son consecuencia del reajuste a que obliga la posición de los bancos, que ofrecían papel en la última jornada. En este caso se encuentran el Guipuzcoano y el Hispano.

Contrariamente, los avances benefician a la totalidad de las eléctricas, advirtiéndose demanda para cuantos operan en el grupo químico, con ligeras excepciones en el siderúrgico, que presenta la nota positiva de Olarra, que sube 63 duros, constituyendo el avance de mayor consideración de la sesión.

El sostenimiento de los valores de monopolio, que igualmente transciende a los de inversión, completa la panorámica de esta jornada, que ha sido acompañada de elevada actividad y de un cierre encalmado.

Indice general: 72'01+1'27. Suben 35, bajan 16 y repiten 31.

BANCOS Y SEGUROS: Bilbao, 500+5. Atlántico, 380=. Central, 574=. E. de Crédito, 395+30. Guipuzcoano, 450—7. H. Americano, 317—2. Ibérico, 372—2. L. Quesada, 405—5. Popular Español, 315+15. Santander, 470=. Vizcaya, 295=. Bankunión, P-280—4. Seguros Bilbao, 590+30.

ELECTRICAS, GAS Y AGUA: Electra de Viesgo, 105+3. Eléctricas Reunidas Zaragoza, 101+1. Fenosa, 108+4. H. Española, 131,5+4,5. Sevillana Electricidad, 115,5+0,5. U. Eléctrica, 111+5.

SIDEROMETALURGICAS Y MINERAS: A. de Llodio, 171+3. Altos Hornos de Vizcaya, 119+4. B. Wilcox, 788—8. C. y A. de FF. CC., 96,5=. Duro Felguera, 89=. Echevarría, 100—5. F. Alavesas, 340=. I. Asturiana Santa Bárbara, 99—1,5. Olarra, 275+63. Tubacex, 297+19. Sierra Menera, 530—10. U. Cerrajera Mondragón, 165=.

QUIMICAS Y TEXTILES: Española de Petróleos, 431+11. Faes, 305+7. Firestone Hispania, 205+5. Nitratos de Castilla, 85=. P. Española, 126+14. P. de Leiza Sarrió, 195+20. P. Reunidas, 150+14. Sefanitro, 67=. Sniace, 73=. U. Explosivos Río Tinto, 253+13.

INMOBILIARIAS Y AUXILIARES CONSTRUCCION: C. Portland Lemona, 175=. C. Rezola, 183—2. D. y Construcciones, 564+4. I. Zabalburu, 130=. Santander-Bilbao, 430=.

MONOPOLIOS: Campsa, 366+1. Telefónica Nacional de España, 149=.

BOLSA DE BARCELONA

Barcelona, 26 (Cifra). — En la sesión con que se inicia la semana bursátil se ha producido un giro positivo en la orientación general del mercado. La presión del papel ha remitido, mientras la mejor disposición del dinero desde el inicio de la sesión, ha originado alzas en la mayoría de los sectores.

Al cierre predominaban las posiciones compradoras.

En total se han contratado 120 clases de acciones, de las que 56 suben, 23 bajan y 41 no experimentan variación. El índice general ponderado avanza 1'44 puntos y cierra a 74'77.

BB BANCO DE BILBAO

ESCENARIOS Y PANTALLAS

ESTRENOS CINEMATOGRAFICOS

TEATRO PRINCIPAL

«ARISTOCRATAS DEL CRIMEN». — Nacionalidad: Norteamericana. — Productora: United Artists, 1975. — Director: Sam Peckinpah. — Intérpretes: James Caan, Roberto Duwal, Arthur Hill. — Fecha de estreno: 22-10-1976.

Otra película de acción e intriga policíaca, hecha con muchos convencionalismos. Es un problema de refugiados de un país oriental, con protección o persecución, por dos organizaciones, que tienen sus diferencias con la "supervisión, de la CIA, por medio, así como otras dos bandas orientales, que apoyan a cada facción.

Las acechanzas, persecuciones, luchas y muertes están a la orden del día. Situada la acción en San Francisco y sus alrededores, hay una amplia visualización de la ciudad, especialmente su bahía, garitos y depósito de barcos viejos de guerra en ella anclados

El dinamismo de la acción no se pierde, ofreciéndose una espectacular persecución automovilista por las calles de San Francisco, junto con luchas en las que los miembros de las bandas orientales implicados emplean el «kárate» y otras artes marciales. Todo ello, y pese a las violencias, con una característica un tanto infantil.

Es discreta la interpretación, con excesiva sobriedad, que le hace veces inexpresivo, del protagonista James Caan Los demás actores y comparsas, cumplen

Es buena la fotografía en color con fotogramas exteriores de la ciudad y de su hermosa bahía, que brindan a la película un interés visual.—**F. BUISAN.**

LEA TODAS LAS SEMANAS NUESTRO "SUPLEMENTO AGRICOLA"

ANUNCIOS POR PALABRAS

Alquileres

NECESITO piso en alquiler. Teléfono 714610.

SE ALQUILA local pequeño. Plaza San José, núm. 1. Tfno. 721167.

EN PALENCIA, necesito piso pequeño alquiler. Razón, Central Telefónica. Soto de Cerrato.

ALMACENES de gran tamaño, centro ciudad, se ofrecen en alquiler. Razón, Guillermo Herrero. Mayor, 166, quinto.

SE ALQUILA cochera en Valentín Calderón. Tfno. 712984.

NECESITO piso en alquiler. Teléfono 56 de Paredes de Nava.

ARRENDAMOS bar - restaurante junto aparcamiento para doscientos camiones, salida de Palencia, carretera Valladolid, preferible familia con hijos. Información, Tlf. 725991.

Automóviles

DISTRIBUIDOR Pirelli. Angel Fuentes Guerra, S. A. Palencia.

PIRELLI. Correas ventilador. Angel Fuentes Guerra, S. A.

PIRELLI. Correa industrial. Angel Fuentes Guerra, S. A

PIRELLI. Correa cosechadoras. Angel Fuentes Guerra, S. A.

PIRELLI. Neumáticos agrícolas. Angel Fuentes Guerra, S. A.

PIRELLI. Neumáticos camión. Angel Fuentes Guerra, S. A.

PIRELLI. Neumáticos turismos. Angel Fuentes Guerra, S. A.

AUTO-Escuela «Piloto». Preparación rápida y eficaz. San Juan de Dios, 2. Palencia.

AUTOMOVILES Iglesias dispone toda clase automóviles, seminuevos. Facilidades. Palencia, 721078. León, José Aguado, 223027.

AUTOMOVILES Andérez, tiene el coche usado que usted necesita, totalmente revisados y no olvide que aceptamos su coche a cambio. Queipo de Llano, 3. (Detrás de Simago). Teléfono, 726032. Palencia.

SANSE: Automóviles seminuevos. Todas las marcas. Amplias facilidades. Tomamos su coche a cambio. Consúltenos. Somos profesionales. María Molina, 2. Tfnos. 720189 y 725541.

OPORTUNIDAD: vendo coche Seat 1.500, magnífico estado, no intermediarios. Tfno. 722230.

SE VENDE Seat 600-D. P. 20.000... Teléfono 722515, de 7,30 a 9.

VENDO Renault-4-Super, cuatro velocidades. Tfno. 720682.

VENDO furgón Mercedes 405-D, camión Sava 211 y furgón DKW en buen estado. Tfnos. 880189 y 880133. Carrión.

VENDO Citroen 2 CV., berlina. Teléfono 723697.

Enseñanzas

SEÑORITA estudiante, se ofrece a dar clase hasta séptimo de E. G. B. Informes. Tfno. 725782.

ACADEMIA Edén imparte clases particulares de E. G. B. (primero a octavo), B. U. P. (primero y segundo), F. P. primero y segundo grado, sexto bachillerato y COU. Ciencias y Letras, horario de mañana y tarde. General Mola, núm. 19. Teléfono 714375.

Fincas

SE VENDE piso céntrico. Lope de Vega, núm. 4, segundo, izda.

VALLADOLID, Plaza Santa Cruz, 10, tercero, F. Vendo piso, todo exterior, cuatro habitaciones, salón comedor, dos baños, calefacción, agua caliente, garaje. Tfno. 209928 ó al 2165210 de Madrid.

POR jubilación, vendo fábrica de chocolate o cambio por fincas rústicas. Melgar de Fernamental (Burgos). Tfno. 2165210 de Madrid.

SE VENDE casa amueblada en Eras del Rosal, dos plantas, libre, con cochera y patio. Informes, señor Ordás, Avenida General Goded, 67, primero. Tfno. 724452.

PISOS llave en mano, varios sitios. Fincas, solares, traspasos. Inmobiliaria Díaz. Plaza España.

VENDO finca urbana y rústicas en Saldaña, Gañinas, Villaluenga y Lobera. Tratar, José María Cardeñosa. Saldaña.

Ganados y aves

VENDO 20 novillos cebados. Gerardo García. San Cristóbal de Boedo.

VENDO 200 ovejas. Laureano Diez Villaconancio (Palencia).

VENDO par de mulas media edad a toda prueba. Para tratar, Emilio González. Villasarracino.

SE VENDEN 110 ovejas en Villaconancio. Antonia Alvaro.

VENDO vaca pinta, abocada. Villacuende. Emilio.

VENDO chotos de 150 a 180 kilos Antonio. Villalba de los Alcores (Valladolid).

VENDO 14 corderas. Salcmón. Villoldo.

SE VENDEN 9 cerdos cebados para matar y mula media edad. Becerril. Eugenio Crespo.

POR cierre granja, vende verraco Landraz y cerdos destete, Fructuoso Ruiz. Mazariegos.

VENDO tres chotos, dos y tres meses. Eufemio Buena. Ampudia.

SE VEDEN 12 cerdos destete. Pablo Macho. Villorquite de Herrera.

VENDO 11 chotas de 3 a 7 meses. Vaca de Carne. Andrés Infante. Paredes de Nava.

VENDO terneros suero. Carretera Villamuriel. Manuel de la Cruz.

Maquinaria y Reparaciones

NEUMATICOS, correas de ventilador, correas trapezoidales. Navamuel Casado del Alisal, E. Tfno. 711937

Pérdidas

PERDIDA perro «Pointer», blanco, manchas naranja. Tfno. 722245. Hora oficina. Conde Vallellano, 4. Palencia.

Trabajo

30.000 mensuales en casa, escríbanos. Marcos. San Pedro Mestallón, 3. Oviedo.

SE NECESITA chica ayudante cocinera para centro dependiente del Ministerio de la Gobernación. Excelente retribución. Interesados, llamar al Tfno. 725150.

PARA Valladolid, se necesita chica con informes, buen sueldo, poca familia. Dirigirse en Palencia a Cardenal Cisneros, 9, séptimo, B. Teléfono 720326.

SE NECESITA aprendiz. Café Español. Venta de Baños.

SE NECESITA chica fija. Plaza San Lázaro, 1.

Decoraciones Escayolas PORFI

Colocación techos lisos. Decorados y molduras. Trabajos en capital y provincia. Avisos: Calle Colombia, núm. 29. Tfno. 714296 Palencia

SE NECESITA asistenta de 9.30 a 7.30 ó fija. Juan Balmaseda, 5, cuarto, A. Tfno. 725809.

SE NECESITA asistenta, nueve mañana a cinco tarde, para dos personas. Informes, Plaza Mayor, 16, primero, izda., de 4 a 7 tardes

NECESITO pastor. Tejerina. Villaumbrales.

NECESITO chica fija para Madrid Teléfono 722268. Palencia.

SE NECESITA asistenta. Miguel Primo de Rivera, núm. 1, cuarto.

SE NECESITA mozo de almacén. Carbones Manuel. María de Molina, 11.

MATRIMONIO sin hijos necesita chica, preferible sabiendo cocina Avenida José Antonio, 17, primero.

SEÑORA: Si quiere pintar o empapelar, llámenos. Precios económicos. Tfno. 714435.

SE CEDE piso por limpieza. Teléfono 720838.

SE NECESITAN conductores. Automóviles Aja. Palencia.

ASISTENTA, necesitamos, sueldo extraordinario, nueve mañana a seis tarde. Paseo La Julia, núm. 11 bis. Chalet.

SE NECESITA señorita para niños. Teniente Velasco, 17, primero.

SE NECESITA chica fija. Teléfono 726910. Llamar horas de comida.

SE OFRECE dependienta. Llamar al teléfono 27 de Hornillos de Cerrato.

CONDUCTOR de segunda para Dumper de obras, necesito. C. Empedrada, 6, entreplanta.

NECESITA empleada hogar 10.000 pesetas, señor Queipo de Llano, Velázquez, 16, cuarto, izda. Madrid-2254684.

NUEVA Casablanca, necesita chicos barra.

SE NECESITA asistenta. Avenida de Asturias, 2. Electrólisis del Cobre. Tfno. 711695.

NECESITO asistenta mañanas. Plaza de San José, 1, sexto, D.

Traspasos

TRASPASO local, calle Francisco Pizarro, 11. Poca renta. Dirigirse Cámara de la Propiedad. Mayor, 93. Señor Pollos, o en Valladolid. Teléfono 236483. Sr. Cabezudo.

Varios

JALA, S. A., cercas, correas, viguetas y cargaderos y bovedillas cemento. Planchas Uralita, lisas, onduladas y traslucidas. Tuberías fibrocemento y polivinilo «Sanitaria» y «Presión». Carretera Carrión. Tfno. 711519.

Ventas

SE VENDEN puertas de derribo Avenida Asturias, 25.

VENDO cebada de 6 carreras ASTRIX. Paja en fardos. Revilla. Santa Cecilia del Alcor (Palencia).

Recuerdos viejos

El Ayuntamiento se lleva mal con la electra

Tiempo de lluvias: cuidado con las setas venenosas

Homenaje a un contratista palentino en Madrid

Hace 75 años

27 DE OCTUBRE DE 1901

Reunión municipal importante: había llegado la hora de discutir los presupuestos. El problema más grave estaba en la falta de fuentes de ingresos, con los que hacer frente a los inapelables gastos. Un concejal creyó haber encontrado la «piedra filosofal»: cobrar a la electra un gravamen por los cables, que anárquicamente cruzaban las calles. Aplaudieron sus compañeros la idea, pero el secretario les enfrió los ánimos: no existía base legal para aquella medida. Y, claro está, renunciaron pero el tema de la electra había sido planteado y entonces se acordó exigirla sin contemplaciones que cumpliera sus obligaciones, pues la mayoría de las calles carecían de luces, donde las había no tenían la intensidad acordada y cuando se fundía una bombilla pasaban meses y meses antes de ser repuesta. Ya que no dinero, el Ayuntamiento estaba decidido a no pasar una a la electra. Los palentinos aplaudieron la firmeza de sus concejales y quedaron a la expectativa...

Había otra «Electra», que tenía mejor ambiente: una sociedad recreativa, cuyo domicilio se encontraba en la calle Empedrada y que aquel día anunciaba que daba comienzo su temporada de bailes sociales. Menos protocolarias sus fiestas que las del Casino, gozaban de las preferencias de la juventud palentina.

Los ojos de «Puentecillas» daban cobijo a algunos mendigos; por las ferias llegó un matrimonio, que allí se instaló, pero eran tantos y tan frecuentes sus altercados, que los demás «vecinos» se fueron a visitar al alcalde solicitando que expulsara a los perturbadores. Ya resultaba harto triste vivir bajo un puente, como para que encima se complicara el problema con las broncas y escándalos de nadie.

Hace 50 años

27 DE OCTUBRE DE 1926

Tiempo de lluvias, tiempo de setas. Como una llamada de atención se daba cuenta de que en Alicante habían fallecido en medio de atroces dolores tres niños, encontrándose además sus padres en gravísimo estado, por comer setas venenosas. Las noticias encogían el alma, pero la gente salía pese a todo, en busca de setas.

Otro suceso, no menos comentado: se acababa de descubrir que el pagador de la Delegación de Hacienda de Sevilla había desfalcado unas 300.000 pesetas, cantidad realmente importante. Por lo visto, había pignorado unos títulos de la Deuda Interior, pertenecientes al Ayuntamiento de Marchena. Se descubrió todo porque comenzó muy pronto a vivir demasiado bien sin privarse de nada.

En Palencia, un accidente grave: en la Escuela militar de Gimnasia se desprendió un madero del techo, que alcanzó en la cabeza al alumno Jesús Pollos, produciéndole una conmoción cerebral.

Pocos temas en la reunión de la Permanente municipal: acordaron requerir al dueño del Valle de San Juan para que abonara el canón que le había sido fijado por el aprovechamiento de un camino, que cruzaba el monte para llegar a su finca.

Hace 25 años

27 DE OCTUBRE DE 1951

Meses atrás le había sido concedida la Medalla al Mérito en el Trabajo a un palentino, don Agapito Pérez Martín, contratista de obras, natural de Osorno y que a la sazón tenía 54 años. Aquel día tuvo lugar el acto de imposición de la medalla, que constituyó un auténtico homenaje donde se puso de relieve no sólo su competencia profesional, sino también su llaneza castellana y el aprecio de cuantos se honraban con su trato y amistad, recordando sus comienzos como albañil en Osorno y su iniciativa y empuje.

El acto se celebró en los salones del Círculo de la Unión Mercantil de Madrid, presidido por el Marqués de la Valdavia, presidente de la Casa de Palencia, que le impondría la medalla; resultó muy emocionante la jornada, reciamente palentinista. Hubo discursos, abordando los oradores distintos aspectos de la personalidad de don Agapito Pérez, quien cerraría el acto agradeciendo la concesión de la medalla y el calor palentino que le había rodeado.

En otro plano de noticias, se anunciaba la próxima reapertura de la lonja cerealista de Palencia, que llevaría a cabo sus transacciones en el Salón de Actos de la Casa Sindical. También se daba cuenta de que se estaba extremando la vigilancia, pues Palencia era lugar obligado de tránsito para un comercio clandestino de café portugués, procedente de Galicia.

En Barcelona, tras una espectacular y accidentada persecución, fueron detenidos los miembros de un comando de la F. A. I., que desde el verano venía cometiendo diversos atracos; habían pasado desde Francia.

REGISTRO CIVIL

NACIMIENTOS.—Mónica Calleja Mangas, de Leandro y María Angeles; Raúl Roldán Roldán, de Cipriano y Encarnación; Enrique Castro Gimeno, de Angel y Guadalupe; Guillermo Relea Cófreces, de Alfredo-José y Aurora y Juan-Francisco Barquero Santamaría, de Francisco y María del Carmen.

DEFUNCION. — Alejandro Calvo Herrero, de 56 años de edad.

M.C.D.2022

Se están estudiando vacunas contra el cáncer

Más de 2.000 especialistas de 32 países asisten en Buenos Aires al CONGRESO DE ALERGOLOGIA

Buenos Aires, 26. (Efe). — Se está experimentando sobre la posibilidad de llegar a la inmunidad por medio de vacunas basadas en células cancerosas que, adecuadamente preparadas, puedan provocar una defensa contra el tumor.

En declaraciones a los periodistas, Guy Viosin, uno de los investigadores de cáncer más famoso del mundo, afirmó lo antedicho durante un intermedio del IX Congreso Mundial de Alergología que se inició ayer en Buenos Aires con la asistencia de más de dos mil especialistas de 32 países.

El científico dijo que la vacuna BCG (contra la tuberculosis) es un recurso que aumenta los mecanismos defensivos en dosis adecuadas, pero arroja resultados opuestos administrado en cantidad excesiva.

Voisin manifestó que de las investigaciones hechas hasta el momento se considera que en los animales puede haber virus determinados (oncogénicos), mientras que en el ser humano todavía no se ha podido detectar los virus que los producen.

No obstante —sostuvo el científico— en el caso del Sarcoma Burkitt (frecuente en Africa), ya se está ante la casi seguridad de que lo produce el virus de "Epstein-Barra", que se encuentra asociado al mencionado Sarcoma.

El investigador galo dijo que la inmunoterapia es un recurso que está en auge en la lucha contra el cáncer, aunque no se han apreciado aún sus resultados finales.

Por ahora, el medio óptimo es la extirpación del tumor y sobre sus restos, la aplicación de la quimioterapia o radioterapia y, posteriormente, la inmunización.

En cuanto a la marcha del Congreso, éste aprobó hoy por unanimidad un proyecto de resolución estableciendo que las influencias negativas que las enfermedades alérgicas tienen sobre la sociedad y la economía, deben ser reconocidas por las autoridades públicas y sanitarias, permitiendo la aplicación de correctos programas públicos de salud para la prevención y terapias de las enfermedades.

Señala la resolución que las enfermedades alérgicas van en aumento sin distinción de regiones y dependen tanto de factores genéticos como de los irritantes, o de ambos a la vez. Las más frecuentes son el asma bronquial, la renitis alérgica, el eczema, la urticaria, y el edema angiolérgico (tumefacciones) y otras que afectan del 10 al 15 por ciento de la población de la mayoría de los países, con notables pérdidas sociales y económicas.

Referente al tratamiento, se señala adecuadas medidas de prevención y terapia sintomática, y considerando que son de naturaleza inmunológica, se hace urgente el desarrollo de métodos con vacunas apropiadas, como tratamiento básico para lograr un efecto curativo.

El Congreso realizó esta mañana su primera sesión científica con el tratamiento de los "Avances en la alergia de tipo inmediato", cuyo debate fue presidido por los doctores S. Cohen y T. Ishizaka, de los Estados Unidos y la secretaria a cargo del doctor C. Inglesini, de la Argentina.

En la sesión vespertina se consideraron los "Avances en inmunología del cáncer", importante tema que contó con la presidencia de los doctores C. Yantorno (Argentina) y J. A. Stewart (Australia) la secretaría de M. M. de Bracco (Argentina) y la participación de los doctores G. Klein (Suecia), R. Baldwin (Inglaterra) y G. Viosin y L. Schwarzenberg, ambos de Francia.

Méjico ansía establecer relaciones con España

Wáshington, 26. (Efe). — El Gobierno mejicano "está ansioso" por establecer relaciones diplomáticas con el Gobierno español, según informa el diario "New York Times", en crónica de su corresponsal en la capital azteca.

El presidente electo de Méjico, José López Portillo, declaró recientemente que existían condiciones favorables para la normalización de relaciones con España, y según el corresponsal del "New York Times", la reanudación de relaciones entre Méjico y España podría ser una de las primeras medidas que adopte López Portillo como nuevo presidente de Méjico.

Veinticinco muertos en el incendio de un club

NEW YORK. — Vista de la fachada del club privado en el barrio de Bronx en Nueva York en el que han muerto 25 personas y 24 han resultado heridas a causa de un incendio al parecer provocado que se produjo en el mismo. En el centro se puede apreciar el cadáver de una de las víctimas. El club pertenecía a la comunidad puertorriqueña.—(Telefoto AP EUROPA PRESS)

Nuevo paso hacia la democracia

(Viene de primera página)

español difundido ayer por la televisión».

«L'Aurore» (derecha) anuncia en recuadro y en primera plana: «El Rey don Juan Carlos mañana a Francia».

El diario parisiense recoge la noticia del mensaje dirigido al pueblo español por el presidente Giscard D'Estaing y publica un largo artículo. El comentarista Pierre Vernon subraya que al venir a París mañana, don Juan Carlos «da un paso más hacia el liberalismo».

Destaca «L'Aurore» que el Rey don Juan Carlos, al elegir Francia como primer país visitado en Europa, actúa como su abuelo don Alfonso XIII».

Precisa «L'Aurore» que todos los observadores coinciden en subrayar que al hacer de París su trampolín hacia Europa el joven monarca demuestra su valor y su buen sentido político.

«Juan Carlos I, añade el diario derechista de París, ha expresado la certeza de que su presencia en París será interpretada por sus compatriotas como lo que en realidad es: un nuevo paso hacia la democratización de España y su integración en la comunidad europea.

Al estrechar de una manera tan espectacular sus lazos con Francia Juan Carlos I amplía considerablemente su prestigio internacional. Francia, a su vez, sacará beneficio de la consolidación de un régimen liberal al otro lado de los Pirineos».

PROGRAMA DE LA VISITA

París, 26. (Efe).—Dos conversaciones privadas entre ambos jefes de Estado en las que se hablará de las relaciones bilaterales, una visita a bases militares en el sur de Francia y la inauguración de la "Casa de España" en París, figuran entre las actividades más destacadas de los soberanos españoles en su visita a Francia.

La Presidencia de la República Francesa ha dado a conocer el programa oficial de la visita de don Juan Carlos I y doña Sofía al país vecino, destacando las numerosas actividades señaladas para los tres días de visita oficial.

En la presentación del programa de actividades reales, el portavoz de la Presidencia gala, Jean-Philippe Lecat, volvió a resaltar la importancia que el presidente Valery Giscard D'Estaing concede a la visita de los monarcas españoles.

La llegada al aeropuerto de Orly está programada para las primeras horas de la tarde del miércoles próximo, en que los Reyes de España serán recibidos por el presidente Giscard D'Estaing y su esposa, leyendo el jefe de Estado francés el discurso de bienvenida, al que responderá don Juan Carlos I.

Los Reyes, acompañados por sus huéspedes se trasladarán en helicóptero hasta la explanada de los Inválidos y desde allí, en caravana automovilística, escoltados por la Guardia Republicana, harán el trayecto hasta el "Hotel Marigny", palacio vecino al del Elíseo, donde residirán durante su estancia en la capital francesa.

Poco después, el monarca español y el presidente francés celebrarán su primera entrevista en privado, para luego, por la noche, asistir a una cena de gala en el Palacio del Elíseo en honor de los visitantes reales y durante la cual se prevé que habrá brindis de los dos jefes de Estado.

Una recepción a la que asistirán personalidades españolas y francesas, el Cuerpo Diplomático y representantes de los cuerpos constituidos del Estado, darán fin a los programas previstos para el primer día de estancia real en París.

—El jueves 28, don Juan Carlos I visitará en la región parisiense fábricas e instalaciones de la empresa "Thompson" de material electrónico.

Antes del mediodía, los Reyes serán recibidos en el Ayuntamiento de París por el Consejo Municipal reunido en Corporación, para trasladarse después a la isla de San Luis, en el centro histórico de la ciudad, donde el Ayuntamiento ofrecerá un almuerzo en honor de los Reyes, en el Hotel Lauzun.

Por la tarde, el Rey y el presidente francés visitarán la nueva Escuela Politécnica instalada en Palaiseau, al sur de París y donde se encuentran enclavados 150 centros de investigación científica y tecnológica. Asimismo, visitarán las instalaciones de la Universidad de París-Sud, el Centro Nacional de Estudios Espaciales y otros centros de esa región donde se halla reunido gran parte del potencial científico de Francia.

De regreso en París, el Rey recibirá en el Hotel Marigny al secretario general de la "O. C. D. E.", Van Lennep y luego conversará con representantes de la Prensa francesa y extranjera.

Por la noche, los monarcas españoles ofrecerán en la Embajada española una cena en honor del presidente francés y madame Giscard D'Estaing.

El viernes, don Juan Carlos se reunirá con los periodistas españoles en el curso de un desayuno, para después efectuar una visita inaugural a la "Casa de España", instalada cerca de los Campos Elíseos.

Más tarde tendrá lugar una recepción en la Embajada española dedicada a la colonia española. Después del mediodía el Rey partirá por vía aérea y en compañía de los ministros franceses de Defensa y de Industria, con dirección a Orange, en el sur del país, donde visitará las bases militares del "Plaeau D'Albión", en las que se hallan unidades de tiro con cohetes dotados de ojivas nucleares con un alcance de 3.000 kilómetros.

Luego visitará la fábrica para enriquecimiento de uranio por difusión gaseosa, empresa en la que participan varios países, entre ellos España y que tiene como objetivo inmediato el de tratar 18 toneladas de uranio por año a partir de 1981.

Tras regresar a París, don Juan Carlos I se reunirá con el presidente Valeri Giscard D'Estaing, en el Palacio del Elíseo y luego de una cena íntima ofrecida por éste y la primera dama francesa, los monarroputero de Orly para regresar a la cas españoles partirán hacia el aecapital española.

El portavoz presidencial dijo asimismo que las relaciones económicas hispanofrancesas "se desarrollan normalmente", no esperándose, por tanto, conclusiones concretas en este campo en las entrevistas que los dos jefes de Estado celebren en el transcurso de los tres días de visita oficial.

Según dicho portavoz, ambos jefes de Estado dialogarán acerca de las relaciones bilaterales en general y las perspectivas europeas. Jean Philippe Lecat agregó que puesto que el próximo mes de noviembre el presidente Giscard participará en el Congreso Europeo de La Haya "las conversaciones hispano-francesas no dejarán de ejercer su influencia".

Nuevo libro de Franco Salgado-Araujo

Barcelona, 26. (Cifra). — Un nuevo libro de memorias del general Francisco Franco Salgado-Araujo, y que recogerá los años de la vida de Franco desde su infancia hasta 1956, va a ser publicado en breve, según ha declarado el editor Manuel Lara en «Diario de Barcelona».

Este nuevo libro cuyo título es «Mi vida junto a Franco», recoge todo el desarrollo de la guerra española, y su edición corresponde al interés y polémica despertados por la publicación de «Mis conversaciones con Franco», de reciente aparición.

La Conferencia sobre Rhodesia en peligro

(Viene de primera página)

jando de lado sus divergencias cara al futuro de Zimbabwe nombre indígena que reemplaza a la colonialista denominación de Rhodesia.

Por otra parte, esos dirigentes que representan a la mayoría negra en esta conferencia se mantiene desde su llegada en una posición intransigente, satirizando el plan de Kissinger, ignorando olímpicamente a Smith y sosteniendo que para ellos el único interlocutor válido es Gran Bretaña, la antigua dominadora de la que el régimen blanco se declaró independiente de forma unilateral, hace once años.

Reconocer los antiguos derechos británicos solamente ante la independencia futura que Londres no podrá dejar de conceder y, además ignorar la representatividad de Smith —destacando a la vez la ilegalidad de su régimen— no es la única maniobra táctica conjunta en que se encuentran empeñados los dirigentes africanos. Hasta los moderados amenazan con la continuación e intensificación de la guerra de guerrillas que libran contra el Gobierno minoritario blanco en caso de no lograr sus objetivos en Ginebra.

Y los objetivos como se sabe pueden reducirse a uno que contiene todos los demás: traspaso del poder a la mayoría negra de Rhodesia con independencia a la mayor brevedad.

Seguros en sus posiciones, convencidos de contar con un amplio respaldo internacional y de que el régimen de Salisbury está herido de muerte, los dirigentes africanos aprovechan ya con toda eficacia la fabulosa tribula internacional que para ellos constituye el Palacio de las Naciones de Ginebra.

En realidad está claro que los tiene sin cuidado el hecho de que la conferencia se efectúe o no, convencidos como están de alcanzar la victoria que persiguen no solo por sus propios medios sino merced al juego de las grandes potencias, que los favorece a todas luces.

Smith, en improvisada conferencia de prensa celebrada ayer en su hotel, dio un evidente "manotón de abogado" al sugerir que tras las precisiones que Kissinger formuló la víspera, Wáshington brinde ahora una explicación sobre los reales alcances del plan propuesto por el secretario de Estado.

Sin duda, Ian Smith está huérfano de todo apoyo y carece de poder para negociar en Ginebra, donde nadie ha de escuchar, ninguno de sus argumentos por lo que solo le quedan dos caminos: aceptar las decisiones de los demás y tratar de obtener garantías para la partida de los blancos rhodesianos —antes que se repita el caso de Angola— o bien partir inmediatamente de regreso a Salisbury para intentar una resistenca estéril.

Densos nubarrones se ciernen así antes de su apertura oficial, sobre esta conferencia de Ginebra que ha de decidir la suerte de Rhodesia, llevando a los observadores —presas del escepticismo generalizado— a especular no ya acerca de sus posibilidades de éxito sino respecto a las ensombrecidas probabilidades de realización.

Se suicida un general portugués

Lisboa, 26. (Efe).—Fue encontrado muerto en su residencia de Lisboa el general retirado Alburquerque de Freitas, de las Fuerzas Aéreas Portuguesas, contra el que existía un proceso penal por "irregularidades, malversación de fondos y exportación ilegal de capitales"

En sustitución de Ullastres

BASSOLS, nuevo embajador ante el MERCADO COMUN

Bruselas, 26. (Efe). — El Consejo de las Comunidades Europeas aprobó hoy la propuesta hecha por el Gobierno español, relativa a la sustitución de Alberto Ullastres por Raimundo Bassols, como embajador de España ante las instancias comunitarias.

Según se supo aquí, la propuesta ha sido aprobada ya por los nueve países del Mercado Común y hoy la Comisión Ejecutiva de la CEE, comunicará la decisión, por escrito, a la Embajada de España.

En calidad de director general de Relaciones Económicas Internacionales dentro del Ministerio de Asuntos Exteriores, Bassols ha participado en varias reuniones negociadoras con los funcionarios de la Comisión Europea y no es, por tanto, ningún desconocido en los medios comunitarios.

Raimundo Bassols, tiene 50 años; entró en la carrera diplomática en 1954; ha sido consejero comercial en las Embajadas de Bonn y Wáshington y subdirector general de organismos de integración europea.

Más de mil millones de pesetas para la agricultura

Madrid, 26. (Cifra). — A 1.135 millones de pesetas ascienden los créditos y subvenciones concedidos por el "Forppa" en las dos semanas comprendidas entre el 4 y el 17 de este mes, según el Gabinete de Prensa del Ministerio de Agricultura.

En concepto de créditos, se han otorgado 1.074 millones de pesetas y los 62 restantes ha sido en concepto de subvenciones.

Ante la visita del REY de ESPAÑA a FRANCIA

Expectación en los círculos de la OTAN

Bruselas, 26. (Efe). — La presencia y el testimonio en Europa del Rey Juan Carlos pueden resultar determinantes para un entendimiento entre la OTAN y España y la correspondiente clarificación de sus vínculos futuros.

La primera visita oficial del Monarca español a un país europeo y miembro de la Alianza Atlántica, Francia, ha despertado expectación en las instancias oficiales y círculos diplomáticos aliados de Bruselas, donde se sigue atentamente la evolución política española y donde se espera que los contactos del Jefe del Estado Español aporten conclusiones importantes para el futuro inmediato de las relaciones hispano-atlánticas.

La tesis más extendida entre los observadores de la capital belga apunta que la ofensiva mantenida desde hace años por los Estados Unidos para integrar a España en la organización defensiva occidental podría verse apoyada a partir de ahora por una serie de acciones bilaterales con otros países miembros, empezando por Francia.

Sin embargo, mientras los Estados Unidos se muestran cada vez más interesados en vincular definitivamente a España a la OTAN, las autoridades españolas no han tomado iniciativa alguna para solicitar la entrada y parecen reservarse su opción en función de un estudio detallado de las ventajas e inconvenientes de la operación, al mismo tiempo que se estima necesario contar con la aprobación popular de la decisión, tras las anunciadas elecciones legislativas libres.

La necesidad de integrar militarmente a España en la Alianza no es discutida por ninguno de los países miembros, que conocen igualmente los deseos españoles de asociarse más estrechamente a los planes defensivos occidentales y de ampliar la garantía de seguridad de la OTAN sobre España.

El veredicto del general Alexander Haig, jefe supremo de las Fuerzas aliadas, fue bastante explícito: «La entrada de España en la Alianza proporcionaría una mayor profundidad estratégica y facilitaría una logística más flexible al sistema defensivo occidental».

Tan sólo hace unos días el secretario general de la Alianza, Joseph Luns, pedía un fortalecimiento de los efectivos aliados en el Mediterráneo para equilibrar el creciente poderío naval soviético en esa zona, y declaraba que «la importancia estratégica del flanco meridional de la OTAN ha sido puesta de relieve claramente en los últimos años por los peligros derivados de la inestabilidad en Oriente Medio».

Los contactos que mantenga el Rey Juan Carlos I los próximos días en Francia y sus declaraciones aparecen aquí como un test ante la próxima reunión ministerial de la OTAN —dentro de mes y medio en Bruselas—, donde por primera vez de forma oficial podría incluirse en el orden del día el tema de las relaciones hispano-atlánticas.

37 muertos al estrellarse un avión colombiano

Bogotá, 26. (Efe). — La Aeronáutica Civil Colombiana informó aquí anoche oficialmente que 37 personas perecieron en el accidente de aviación ocurrido ayer por la mañana en Yopal, intendencia de Arauca en los llanos orientales.

La Defensa Civil envió comisiones de rescate al sitio de la tragedia, situado a 200 kms. de la capital colombiana, para colaborar en el traslado de cadáveres a Villavicencio.

Las víctimas —según una fuente de la Aeronáutica—, sólo pudieron ser desconocidas por los billetes adquiridos en la empresa comercial de Aviación «Taxi Aéreo el Venado», ya que sus cuerpos quedaron completamente carbonizados.

Aunque las autoridades de Policía de Yopal indicaron que a bordo iban 32 personas esta noche la empresa reveló que otras cinco personas abordaron la trágica aeronave que viajaba con sobrecupo.

Los pilotos que cubren rutas aéreas en el oriente del país estudiaban ayer la posibilidad de vetar el aeropuerto de Yopal por considerar que carece de los mínimos sistemas de seguridad en el campo de la aeronavegación.

†

LA SEÑORA

Doña Piedad Palacios Pérez

FALLECIO EN OSORNO (Palencia), EL DIA 25 DE OCTUBRE DE 1976

A los 84 años de edad

Después de recibir los Santos Sacramentos

— D. E. P. —

Sus apenados hijos Guillermo y Luis-Angel de Miguel Palacios; hijas políticas, hermano, hermanas políticas, nietos, sobrinos, primos y demás familia,

Suplican una oración por el eterno descanso de su alma.

La conducción del cadáver tuvo lugar el día 26, al panteón familiar, de Alar del Rey.
Funeral: Hoy, día 27, a las seis de la tarde, en Alar del Rey.

M.C.D.2022

LA FIGURA DE LA SEMANA

«CRISTAL», un grupo con voces transparentes

«CRISTAL», hacia la fama. — (Foto PYRESA)

Desde Barcelona, llega en estos días al panorama musical español un nombre nuevo: "Cristal", el joven conjunto formado por Yolanda, Miguel y Juan, que representa genuinamente a una vocación firme, y tenazmente perseguida, hasta lograr su objetivo. Sus canciones están muy en la órbita de hoy, pero con un estilo muy del futuro.

"CRISTAL", UNO A UNO

Empezaremos por Yolanda García Piñero, una muchacha de 22 años, nacida en Río Piedras, Puerto Rico. Estudiando en la Universidad de San Juan, fue donde tomó sus primeros contactos con la música, y llegó hasta formar dúo con un compañero de estudios, cantando temas populares en las fiestas universitarias. En 1972 llegó a España, iniciando sus estudios de Periodismo, en Pamplona, trasladándose un año después a Barcelona, donde se matriculó en la Universidad Autónoma. Sus aficiones musicales la llevan a cantar la canción popular de su país, hasta que se encontró con sus dos compañeros en "Cristal", que por entonces, cantaban canción catalana, y al tomar contacto con ellos, surgió rápidamente la idea de formar el grupo.

Miguel Estivill Ferrari, nació en Barcelona hace 31 años. Estudió la carrera Mercantil y Decoración, y la guitarra, como aficionado, comenzando a los 13 años y debutando como profesional tres años después. A los 24 años, decidió dejar la música para dedicarse a la decoración, pero poco tiempo después retornó a su afición de siempre.

Juan Escudero Fornells, el tercer integrante de "Cristal", vino al mundo en la localidad barcelonesa de Badalona, hace 27 años. Puede afirmarse que ha vivido la música durante toda su existencia, ya que su familia se dedicaba por entero a ella. Estudia piano a los diez años, tomando preferencias en seguida por la guitarra, instrumento que estudia con la profesora del Conservatorio de Badalona, Rosa Lloret, en su vertiente clásica. Después, junto a unos compañeros, forma un grupo de música melódica. En 1966 conoció a Miguel y tras varios intentos de unificar criterios y crear un estilo, toman la decisión de separarse, dedicándose Juan a la decoración de escaparates. Terminado su servicio militar, siguió de escaparatista, hasta que en 1974, Miguel y él se pusieron de acuerdo por fin, y tomaron su carrera totalmente en serio, hasta llegar a lo que son actualmente.

Estos tres jóvenes, son "Cristal", un conjunto que posee unas voces diáfanas y transparentes, que tiene ante sí una gran proyección ante el futuro. Sus canciones serán buena prueba de ello.—(Pyresa).

EL MUNDO DEL DISCO

Por Wenceslao Pérez Gómez

DISCOS NUEVOS

"Elvis para los fans españoles", un álbum con los grandes éxitos del "Rey"

Donna Summer, retorna, en single, con "Try me... I Know... We van Make it"

SENCILLOS

Hace unos meses, Donna Summer, una negrita norteamericana que había interpretado «Hair» en su país, triunfaba en todo el mundo con un tema «sexy» titulado «Love to love you baby», que fue el que realmente la encumbró. Después, había que seguir la racha del éxito, y en estos días, vuelve al panorama musical español, con otra canción de similares características, que esta semana se publica, cuyo título es «Try me... I Know... We van Make it», y que es seguro que alcanzará, cuando menos la popularidad del anterior. El disco se completa con una canción «clásica para complemento», cuyo título es «Wasted».

El disco «despedida» de la actual casa discográfica de «Los Tres Sudamericanos» —que según publicábamos en estas mismas páginas hace unas semanas, quedaban «libres»— es el que en estos días se lanza, dentro de su peculiar estilo, y con una canción «bossa-nova», titulada «Usted, abusó», que no aporta nada a su carrera artística. Se completa el single con «El ratón».

Tras muchos años retirada de la canción ha vuelto a grabar «Elder Barber», la estrella argentina, hoy española y que reside en nuestro país, que en aquellos primeros años de su estancia aquí, causó sensación por su voz y por el sonido de sus grabaciones. Ahora, «Elder Barber» canta dos temas, en los que ha tenido parte importante el ser compositora. Sus títulos son «Esa libertad...» y «Tiempo de amarse». En ambas canciones, a pesar del paso del tiempo, «Elder Barber» ha dejado constancia de su profesionalidad.

El programa que acapara la mayor audiencia televisiva es, sin lugar a dudas, «Un, dos, tres... responda otra vez», en el que, semana tras semana, la imaginación de su realizador, Chicho Ibáñez Serrador, se pone a prueba, saliendo siempre airosa. Se publica en estos días la canción que sirve de sintonía al programa, cuyo título es «La alegre calabaza», original de Adolfo Waitzmen, y que en sus versiones vocal e instrumental se contiene en el disco.

Elvis, con los grandes éxitos, como en sus mejores tiempos (Foto PYRESA)

ALBUMES

Sigue siendo el «Rey del rock and roll», a pesar de que ya se le denominara así hace cerca de 20 años, y también, a pesar de que haya engordado una barbaridad. Es lógico, que como se habrá adivinado, nos estamos refiriendo a Elvis Presley, que una vez más es noticia discográfica. Esta semana presenta un álbum doble, bajo el título genérico de «Elvis para los fans españoles», en el que se han incluido veinte de los grandes éxitos de su carrera artística y cuyos títulos son, a saber: «Suspicious Mind»; «Blue Suede Shoes», «Orying In The Chapel»; «I'e All Shook Up»; «Return To Sender»; «Are You Lonesome Tonight; «Love Me Tender»; «Jailhouse Rock»; Heartbreak Hotel»; «Good Luck Charm»; «Fever»; «Burning Love»; «Don't Be Oruel»; «Rock-a-Hula Baby»; «Houng Doo»; «It's Now Or Never»; «Stuck On You»; «Guitar Man»; «In The Ghetto» y «Kink Creole». Resumiendo, un álbum que no tiene desperdicio.

Uno de los «grandes» de la actual canción italiana, es Lucio Battisti, que ha sabido encontrar, dentro del clasicismo, un nuevo estilo y unas letras, que no solamente hablan del manido tema del amor. Aparece en estos días su nuevo álbum, cantado íntegramente en español, que responde al título genérico de «Lucio Battisti». «La batería», «El contrabajo», etc., en el que se incluyen canciones de calidad tal, como «De nuevo tu»; «Un hombre que te ama»; «La compañía»; «Yo te vendería»; «Donde llega aquella zarza»; «Respirando»; «No, doctor»; «El velero» y «De nuevo tu». (PYRESA).

DISCO-NOTICIA

PILAR PRIMO DE RIVERA RECIBE A DE RAYMOND

De Raymond entrega el disco de «La Canción del Ausente», a Pilar Primo de Rivera.—(Foto PYRESA).

De Raymond ha visitado en su despacho oficial, a Pilar Primo de Rivera, hermana del fundador de la Falange, con el motivo de entregarle el primer ejemplar del disco que contiene «La canción del ausente», dedicado a José Antonio. Pilar departió amablemente con el cantante, y le agradeció el homenaje que se hacía a la memoria y a la obra de José Antonio. «La canción del ausente», es una composición de Sergio Piallo, en la que ha colaborado el propio De Raymond y, en el disco se han contenido dos versiones. Una, lleva como fondo de un recitado el «Cara al Sol», mientras que la otra, como fondo del mismo recitado, incluye un toque de silencio. El disco con este tema, que será editado esta misma semana, se encontrará a la venta en la Delegación Nacional de la Sección Femenina, Delegación Nacional de la Juventud, Bazares Juveniles, domicilio social de «Fuerza Nueva», y en los establecimientos del ramo. (PYRESA).

EN BUSCA DE LA SUERTE

"TREBOL", nuevo estilo

«Hoy, el público exige más al artista»

«Una cosa es los intereses de las casas de discos y otra, los de los artistas»

Jorge, Carlos y Juan Carlos son «TREBOL».—(Foto PYRESA)

Carlos, Jorge y Juan Carlos son los componentes de un trío que, desde hace cinco años, han seguido una línea personal en sus canciones y en su trayectoria artística, bajo el nombre de "Trébol". Su estilo ha sido identificable desde aquel "Carmen, Carmen", siguiendo con "Música eres tú", para llegar a su actual "María Rosa". Y sin embargo, a pesar del éxito alcanzado en estos años, no están conformes. Así habla Jorge, el bigotudo del grupo:

—Lo que hemos hecho hasta ahora, no digo que sea importante, pero nosotros aspiramos a más. No queremos ser uno de los conjuntos "pachangueros", que existen en España.

—Pero..., vosotros habéis hecho música comercial, que ha sido la que ha gustado al público, ¿no?

—Sí. Música comercial, con cierta calidad; pero creemos que esa época ha pasado ya, afortunadamente. Por supuesto, que estamos muy agradecidos a "Carmen, Carmen", que fue la canción que nos dio popularidad. Aquella era otra época. Hoy, si se quiere trascender en este mundo de la música, hay que hacer cosas más serias y que sirvan para transmitir algún mensaje. Ten en cuenta, que eso de "la canción del verano", cada vez tiene menos adeptos entre el público.

—¿Quieres decir que los gustos del público han cambiado?

—Por supuesto que sí. Hoy, la gente exige más al artista. Y nosotros debemos de responder a esas exigencias, ya que tenemos capacidad para ello. Si no fuera así, creo que "Trébol" tendría "cuerda" para poco tiempo.

NUEVA ETAPA

—Con el cambio de marca discográfica, se dijo que comenzabais una nueva etapa en vuestra carrera...

—Y así ha sido. Lo que ocurre, es que había pasado mucho tiempo sin publicarse un disco nuestro y la nueva casa, creyó conveniente "recordar" al público quiénes éramos. Por eso se publicó "María Rosa". Pero en nuestro álbum ya hay varias canciones que denotan nuestros nuevos derroteros musicales.

—¿Habrá pronto nuevo disco?

—Sí. Y en él, se encontrará el público a un "Trébol" diferente y nuevo. Nuestras nuevas canciones nada tienen que ver con lo que hemos estado haciendo hasta ahora.

—¿También las cantaréis en las presentaciones ante el público, "en directo"?

—Es innegable que hay temas que no podemos dejar de cantar, como "Carmen, Carmen", nuestro primer éxito, que siempre lo pide el público, pero a medida que vayamos haciendo temas con mayor trascendencia y calidad, iremos renovando nuestro repertorio.

—Estas canciones, ¿es posible que hagan descender las ventas de vuestros discos?

—Es posible... Pero hay que tener en cuenta, que una cosa es los intereses de las casas de discos y otra, muy distinta, los intereses del artista. No nos importa que se vendan menos discos, si con ello, nuestro prestigio aumenta. Será un buen signo de que hemos progresado en nuestra carrera y que ésta, está más consolidada.

SU MUSICA EN EL CINE

Recientemente, en la película "Emilia, parada y fonda", se ha incluido una canción de "Trébol". Jorge lo afirma.

—Efectivamente, Luis Eduardo Aute, autor de la banda original del film, pidió a la editorial una canción nuestra y otra de Cecilia, para ambientar determinados momentos de situación en la película y eligieron "Carmen, Carmen". Ha sido una grata sorpresa para nosotros.

—¿Dedicaréis, de ahora en adelante, algún tiempo para esta nueva faceta?

—Bien que nos gustaría y por nuestra parte no hay ningún problema, pero de momento, no hay proyectos de este tipo.

"Trébol", inicia un nuevo estilo, basado en la calidad y apartándose totalmente de la comercialidad. Es de esperar que el público les acepte y que su éxito, sea superior al que hasta ahora han conseguido.—(PYRESA).

Dr. J. A. Ledo Pozueta
Trastornos circulatorios Periféricos. Cirugía Vascular
S. Ildefonso, 3-2.º—Tlfno. 237974
VALLADOLID

J. M. Miguel Marcos
HA TRASLADADO LA CONSULTA A
Plaza de Pío XII, núm. 3-6.º, A
Teléfono 72-37-45

"Hand Bain" nuevo álbum de DYLAN

En octubre próximo, será publicado en Estados Unidos e Inglaterra, el nuevo álbum de Bob Dylan «Hard rain», su última realización, y que ha sido grabado «en directo», durante su jira «Revue's American». El álbum en cuestión, no contiene la banda original del filme rodado para Televisión, que lleva el mismo título. Entre los músicos que han intervenido en su realización, figuran Mick Ronson, a la guitarra; Gary Burke, a la batería; David Mansfield a la guitarra acústica y, Rob Stoner, al bajo. (PYRESA).

MARY MIGUEL
FAJAS A MEDIDA
Mayor, 158
en
CALZADOS «SAN ANTOLIN»

DISCO-NOTICIAS

Neil Diamond, junto a los representantes que le han otorgado los discos de oro. El cuarto por la izquierda es el representante español Tomás Muñoz. — (Foto PYRESA).

DISCOS DE ORO PARA NEIL DIAMOND

Una representación de las casas discográficas que distribuyen las grabaciones de Neil Diamond en Inglaterra, Canadá, Bélgica, España, Holanda, Australia, Japón, Alemania y Suráfrica, ha hecho entrega al popular autor e intérprete norteamericano, de cuatro discos de platino y veinte discos de oro, por las ventas alcanzadas por sus discos en estos país es. Ello da una idea del éxito de Neil Diamond en todo el mundo y que renueva con sus más recientes grabaciones. (PYRESA).

ALICIA DE LARROCHA CON LA «SUISSE ROMANDE»

La pianista española Alicia de Larrocha, actuará como solista invitada junto a la Orquesta de la Suisse Romande, en uno de los doce conciertos que este conjunto sinfónico celebrará en Ginebra, Suiza, los 6 y 20 de octubre, 17 de noviembre, 1 y 15 de diciembre, 12 de enero, 2, 16 y 23 de febrero, 16 y 30 de marzo, finalizando con el del 20 de abril, próximos. Dirigirá esta serie de conciertos, el maestro Wolfgang Sawallisch, que sucede en el pupitre de la dirección al fundador de la misma, Ernest Ansermet, actualmente retirado. (PYRESA).

RICK WAKEMAN COMPONE PARA EL CINE

Rick Wakeman, que actualmente se encuentra muy ocupado en sus colaboraciones y asesoramientos en filmes y programas de Televisión, ha finalizado la banda sonora de la película de los Juegos Olímpicos de Invierno de este año, titulada «White Rock», y que está interpretada por James Coburn. (PYRESA).

NUMEROS UNO EN EL MUNDO

Estados Unidos (singles), Play That Funky Music, Wild Cherry.
Estados Unidos (álbumes), Frampton Cones Alive, Peter Frampton.
Inglaterra (singles), Dancing Queen, Abba.
Inglaterra (álbumes), 20 Golden Greats, The Beach Boys.
Francia, Por qué te vas, Jeanette.
Bélgica, Derriere l'amour, Johnny Hallyday.
Luxemburgo, Dancing Queen, Abba. (PYRESA).

ANDRES FRAILE GUTIERREZ
NICOLAS FRAILE GUTIERREZ
MEDICOS ODONTOLOGOS
Consulta de 12 a 2. Excepto sábados. Teniente Velasco, 2. Telf 72-43-40

JESUS TRANCHO
MEDICINA Y CIRUGIA DE LA MUJER
PARTOS
Avda. República Argentina, 9-2.º. Palencia. Teléfono. 72 21 42
Consulta de 12 a 2
Intervenciones y partos en Clínica «Virgen de la Salud».—Tlf. 71 44 90

MANUEL BUISAN CITORES
PEDIATRA - PUERICULTOR DE LA SEGURIDAD SOCIAL POR OPOSICION
Del Centro Diagnóstico y Orientación Terapéutica
ENFERMEDADES DE LOS NIÑOS
C/ Martín Calleja, 19 - 2.º, de 11 a 2. — Teléfono 71 27 52

ALFONSO GONZALEZ RUIZ
CLINICA DENTAL — RAYOS X
Ha trasladado su consulta a calle
Don Sancho, 11, primero, letra D.
Teléfono 72 11 30 PALENCIA
Consulta de 11 a 1. Tarde, previa petición de hora

M.C.D.2022

LA MUJER Y LA MODA

Hágalo usted misma

CON TROZOS DE TEJIDO Y LANA SE PUEDEN HACER OBJETOS UTILES Y DIVERTIDOS

La imaginación reemplaza con ventaja los conocimientos técnicos ● El «Patchwork» es fácil de realizar y está al alcance de cualquiera que sepa manejar una aguja de coser ● Cogiéndolo con tiempo, puede ser una excelente solución para los regalos de NAVIDAD

Por CHARLOTTE RIX

Con viejos trozos de tela y lana, cualquier persona que sepa manejar una aguja puede confeccionar infinidad de objetos útiles y divertidos (Foto EFE-FIEL)

¿Qué mujer no posee en un cajón o en una caja algunos retales de tejido y restos de lana olvidados desde hace tiempo? Y, sin embargo, podría confeccionar con ellos una gran cantidad de pequeños objetos divertidos y originales y también labores, algunas de ellas muy útiles.

No se crea sobre todo que sea necesario ser muy hábil para realizar estos objetos. La imaginación reemplaza aquí, con ventaja, los conocimientos técnicos.

Así, por ejemplo, ahora ya se pueden empezar los regalos de Navidad que desea ejecutar una misma. De esta manera, se dispondrá de tiempo suficiente para terminarlos sin darse prisa. ¿Que qué se puede fabricar? Muñecos y animales de todos los tamaños, y juguetes diversos para los niños de menos de diez años.

Para los adultos, cojines, objetos diversos de decoración, joyas, flores, cubrecamas, cuadros y otras muchas cosas, para los adolescentes. Como se ve, hay una multitud enorme de trabajos para realizar. No hay más que escoger.

EL PATCHWORK

El Patchwork, muy de moda, es fácil de realizar y está al alcance de todas las mujeres que saben emplear una aguja de coser.

Para su realización, se necesita retales de tejido y un hilo para las costuras, así como una pieza de tejido que puede ser utilizada como soporte y que, al mismo tiempo sirva de forro.

Cómo proceder: Se cortan los trozos de tejido para formar cuadrados, triángulos y rectángulos. Naturalmente, se puede adoptar una sola forma, pero las tres permiten un trabajo más artístico.

Antes de juntar los trozos de tejido, cortados, dos por dos y con las costuras hechas por el revés, es necesario disponerlas sobre el tejido soporte, al que se habrá dado las dimensiones deseadas para el trabajo que se proyecta. De esta manera se puede componer, como son las piezas de un puzzle, el patchwork definitivo. El gusto personal y la imaginación determinan el conjunto. corresponde a una obra determinada, se puede fijar el forro y bordear los contornos con un galón. Un cubrecama, un tapiz de mesa o tapetes, por ejemplo, pueden realizarse por este procedimiento.

Una variante del patchwork, más elaborada, se confecciona de la manera siguiente: en vez de recortar simplemente motivos geométricos se cortan, en los diferentes tejidos, motivos figurativos, destinados a la creación de un verdadero cuadro. Naturalmente, primero hay que esbozar ese cuadro y luego hacer los detalles y descomponerlo, para establecer las piezas que serán reunidas. Pero en vez de hacer costuras, se pegan estos trozos con cola, en el soporte. Una vez que está todo pegado, el cuadro será puesto bajo prensa (unos libros pesados y un peso encima) y se dejará así durante 48 horas.

LAS MUÑECAS DE TRAPO

Las muñecas de trapo gustan tanto a las niñas como a las mujeres. Las primeras juegan con ellas y las segundas las colocan como elemento decorativo.

Estas muñecas se fabrican con siete piezas, hechas con trozos de medias de color bastante claro (a menos que se desee confeccionar una muñeca de color). El tronco es un rectángulo y las piernas, los brazos y el cuello son piezas largas y redondas de [illegible] cabeza es una bola. Estas piezas se reúnen por medio de costuras, pero con suficiente flexibilidad para que se puedan articular.

Una vez terminado lo que podríamos llamar «el gran trabajo», hay que vestirlo. En la cabeza se bordan los ojos y la boca. Es igualmente posible pegar estos detalles recortados en un fieltro. Para los cabellos se utilizan trozos de lana y también se pueden hacer una o dos trenzas. En cuanto al vestido, éste se cortará o se hará de jersey o de ganchillo e incluso se puede confeccionar en papel «no tejido». Todo es posible en este dominio.

LAS FLORES DE MEDIAS

Con medias viejas de nylon y un alambre fino, se pueden crear flores y ramos. Basta con recortar pétalos de la forma deseada, montarlos en el alambre y añadir unas hojas hechas en la misma materia. Luego, pétalos y hojas se fijarán en un tallo de alambre (tres alambres finos enrollados) más espeso. Este último debe estar rodeado por una banda, recortada al bies de nylon.

Existen tintes a frío que permiten dar los colores naturales a las medias, lo cual conferirá a las flores una variedad casi ilimitada.

LOS JUGUETES DE LANA

A los niños les gustan mucho los juguetes confeccionados con lanas multicolores. Dos borlas juntas forman un pájaro. Con tapones de corcho bastante grandes, se pueden fabricar figuras, rodeándolas de lana (se deja un redondo libre para el rostro, que se debe pintar).

Los móviles, formados por borlas de lana, constituyen un juguete que gusta mucho a los niños. Peces, pájaros o muñecas pueden suspenderse en hilos de nylon o en cuerdas trenzadas con cualquier hilo fino. Se reúnen tres o cuatro sujetos en un móvil.

Con ganchillo y con punto se pueden confeccionar igualmente muñecas y animales de todos los estilos. Estilizados o imitando la naturaleza, pequeños o grandes, éstos serán muy bien acogidos por los hijos, los nietos y los sobrinos.

(Fiel. Servicios Especiales de EFE-AFP)

DR. ENRIQUE DE SOTO TOLEDANO
GARGANTA, NARIZ, OIDOS
Consulta diaria, de lunes a viernes, de 4 a 8 tarde,
(previa petición de hora)
Avenida José Antonio, 20, entreplanta. Teléfono 72 - 63 - 83. Palencia

Colección Loewe otoño-invierno 1976

Influencia rusa y oriental

El pantalón, equiparado a la falda

Enterrada definitivamente la línea tubo

Por ILONA THIE

La moda irrumpe en este otoño 1976 con dos tendencias claras y muy delimitadas, que ya se venían intuyendo en las últimas colecciones. De una parte una línea clásica, de elegante aire deportivo, y de otra una corriente folk consagrada definitivamente por St. Laurent, en su versión desmitificadora de los Ballets rusos de Diaghilev.

Loewe, fiel a su espíritu de clara identificación con la tradición deportiva, que a partir de la piel viene desarrollando desde hace 130 años, sintetiza estas dos corrientes en una única línea caliente, ágil y transformable, que parece contrastar en el confort y seguridad con la vaga incertidumbre que el otoño trae consigo.

El camino emprendido por esta casa encuentra su centro de gravedad en el refinamiento del sport más clásico. Este refinamiento se basa en la integración de la Costura con la piel, que pierde su categoría de accesorio para convertirse en un todo, en una unidad, sobre el cuerpo de la mujer de hoy.

Surge dentro de esta línea una nueva dimensión del coordinado, que integra tanto el ante o la napa como la peletería, en una amplia gama de tejidos que comienza en el retor y acaba en el cashmere y la vicuña.

EL VESTIDO

Son los desfiles de Alta Costura de París se ha enterrado definitivamente la línea tubo. Los vestidos del otoño 76 son de faldas amplias y cuerpos ablusados por medio de fruncidos "coulissees". La influencia rusa se deja sentir en diversos detalles: los dos piezas con cuello cosaco y abotonadura lateral, los talles marcados con anchos cinturones que se adaptan a la cintura.

Elegante conjunto de tres piezas en tweed de lana y alpacar, con vivos de napa al tono. Modelo Loewe. — (Foto EUROPA PRES)

LA NOCHE

Esta se enriquece con ráfagas doradas de decadencia oriental. Terciopelos y gasas bordadas en los tonos del más lujoso refinamiento, que van desde el rosa-cardenal al azul-oil, pasando por el negro que sigue siendo válido para cualquier hora del día.

ABRIGOS

Quizá es en este renglón en el que se hacen más evidentes las reminiscencias de los países del gran frío. Gabanes amplios y anudados en la cintura, ligeramente baja para recoger parte de su amplitud. Muchas veces se acompaña de grandes "chales-manta", tratando de conseguir una mayor protección ante la rudeza del clima. Naturalmente adquieren una grandísima importancia los forros y aplicaciones de peletería.

CHAQUETAS

Como los abrigos, amplias, con una sorprendente asimilación del anorak realizado en sus versiones más sofisticadas (incluso en algodón de Teddy-bear), y casi siempre con elásticos "coulissees".

EL PANTALON

El pantalón vuelve equiparado a la falda, que es amplia sin dejar de ser recta, y siempre por debajo de la rodilla.

LOS TEJIDOS

También en los materiales se deja sentir la profunda reflexión del alma oriental. Desaparece la nota casual, nada es improvisado. A veces se utilizan tejidos toscos, casi rurales, pero enriquecidos por sus lujosos forros de peletería, aunque en general son materiales delicadísimos los que componen la moda en este gélido otoño: así aparecen la viuña y el cashmere como vencedores en el día, y la seda, el terciopelo, las fallas, el tafetán, el satén, y el maraé para la noche. Vestidos de infanta salidos de un cuadro de Velázquez, o de los armarios de la Pompadour. En los estampados, controladas reminiscencias griegas, zíngaras y hasta persas y tibetanas, dominadas siempre por los diseños escoceses como punto de convergencia de toda la moda.

LOS COLORES

Los de las "frías estepas" para el día; aparecen el verde iguana, el plum y el marrón glacé, siempre tonos helados, permaneciendo únicamente el negro, los beiges y algo de blanco en sus versiones mas confortables. Para la noche, los tonos ya citados del azul-oil y el rosa-

EUROPA PRESS

Me llamo Renault 4.
Soy polifacético
y tengo muchas cosas que decir.

Póngame a trabajar, a callejear, a viajar o a divertirse. Y usted verá por qué soy polifacético.

Soy capaz de circular por cualquier camino y llegar a cualquier lugar, cargado a tope.

En la ciudad regateo entre el tráfico denso y aparco en huecos reducidos. Soy astuto y manejable.

Soy un coche confortable con asientos anatómicos para usted y su familia. Vamos, un turismo cómodo en carretera.

Pero también soy un coche ágil con suspensión independiente por barras de torsión y dirección de cremallera. Un correcaminos intrépido (modestia aparte).

Mi dureza reside en mi sólida mecánica. Llevo un motor de 852 cm³. Así que soy muy sobrio en el consumo y generoso en potencia. Desarrollo 32 CV DIN.

En el trabajo usted comprobará que puedo transportar sin complicaciones todo tipo de bultos.

Bastan unos segundos para abatir mi asiento y ampliar mi maletero de 295 dm³ hasta 1.185 dm³.

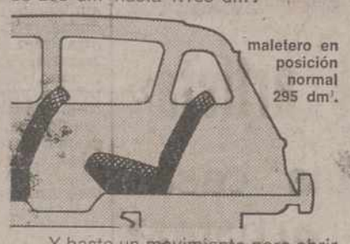

Y basta un movimiento para abrir mi amplia quinta puerta.

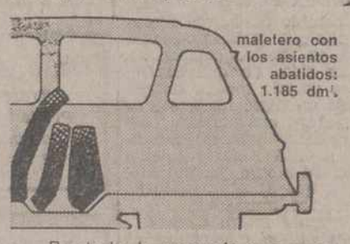

Por todo, le aconsejo que no se complique la vida. Yo, en cualquiera de mis dos versiones, Renault 4 y Renault 4 TL, estoy dispuesto a simplificársela.

RENAULT 4
Un coche inteligente

El menú de otoño

PIZZA NAPOLITANA

Ingredientes:
Medio kilo de tomates maduros, cien gramos de crema de queso M. G., ocho anchoas en aceite, una cucharadita de orégano, ocho aceitunas negras o verdes, un pimiento morrón, sal, pimienta, aceite.

Masa:
Doscientos cincuenta gramos de harina, una cucharadita de levadura en polvo, aceite, sal.

Preparación: Masa:
Coloque la harina, mezclada con la levadura, en forma de volcán encima del mármol; ponga en el centro unas siete cucharadas de agua (la cantidad puede variar según la clase de harina), cinco cucharadas de aceite y una pieza de sal. Empiece a mezclarlo con una cuchara, luego siga trabajando la masa con la punta de los dedos hasta que esté completamente unida. Déjela reposar una media hora, estírela sobre el mármol con un rodillo enharinado y forme una pieza grande o cuatro pizzas pequeñas. (Si lo desea puede utilizar la masa de pan ya preparada que venden en las panaderías).

Sazone los tomates rallados con sal y pimienta y añada cuatro cucharadas de aceite y el orégano. Póngalo sobre la pizza y cúbralo con el queso cortado en láminas finas; decórelo con las anchoas, las aceitunas y el pimiento en tiras. Déjelo cocer a horno fuerte, de quince a veinte minutos si se trata de pizzas individuales y unos minutos más si la pizza es grande.

POLLO CON CEBOLLA

Ingredientes:
Un pollo, dos cebollas grandes, una pastilla de Gran Caldo Maggi, una copita de jerez, siete cucharadas de aceite, sal y pimienta.

Preparación:
Parta el pollo en ocho trozos, sazónelos con sal y pimienta y dórelo en el aceite; reduzca el fuego y cubra el pollo con las cebollas cortadas en discos muy finas. Vierta el jerez y la pastilla de caldo desmenuzada, tápelo y déjelo cocer a fuego muy suave hasta que todo esté muy tierno. Antes de terminar la cocción rectifique la sal si es necesario.

TORRIJAS COLOMBIANAS

Ingredientes:
Ocho rebanadas de pan, doscientos c. c. (un vaso) de leche, dos yemas, un huevo, una copita de jerez seco, azúcar, aceite, canela en polvo.

Preparación:
Mezcle la leche con las yemas y el jerez; bañe en esta preparación las rebanadas de pan. Separe la yema de la clara del huevo. Monte la clara a punto de nieve muy fuerte y mézclela cuidadosamente con la yema. Pase las rebanadas por esta mezcla y fríalas en aceite caliente. Sírvalas espolvoreadas con azúcar y canela.

Libros
Material y mobiliario Escolar

I. Gráficas DIARIO - DIA
Mayor, 99

—I. Gráficas AGUADO,—
Mayor, 98

M.C.D.2022

PROFESIONALES, AMIGOS, LEALES.

Los empresarios del transporte, y los conductores, saben que detrás de las fachadas azules de nuestras instalaciones existe una organización de servicio al cliente sólida y profesional, con la que da gusto relacionarse.

Para vender y para atender en postventa.

Para tomar su camión usado generosamente y financiarle el nuevo en las mejores condiciones.

Para ofrecerle la garantía más completa: 100.000 Kilómetros o un año de uso para las principales piezas y la mano de obra. La única automática. Fácil. Sin trámites pesados. Sin que tenga que pagar primero y reclamar después como es habitual en otras garantías.

Porque siempre estamos dispuestos para atender cualquier servicio.

Porque tenemos instalaciones adecuadas, los mecánicos mejor preparados y recambios originales.

Porque somos profesionales tenemos sentido de la responsabilidad y cumplimos nuestros plazos.

Porque no ponemos "pegas".

Esto, nos ha permitido aumentar la lealtad de nuestros clientes y el número de nuestros amigos.

AUPASA

Avenida de Madrid, 2 - Becerro de Bengoa, 24 - PALENCIA

CONCESIONARIO DE CHRYSLER ESPAÑA

Chrysler fabrica camiones así, porque el transporte español los necesita así.

AHORA, LA MODA «AZTECA»

Por Verónica Papworth

Los modelos aztecas. — (Foto EUROPA PRESS).

La palabra es «azteca». Conviene anotarla, porque es la base de la moda de la próxima temporada.

Según el diccionario, los aztecas eran indios de la tribu Nauatlan, que fundaron el imperio mejicano. Pero ahora se usa este nombre para describir los bordados y estampados en todos los colores imaginables, que vemos ahora en las pasarelas, y si tenemos suerte, dentro de algunas semanas, en las mejores boutiques de toda Europa.

Estos dibujos y estampados, se usan bien como franjas en faldas y vestidos, para dar un toque final a bufandas y chalecos, y siempre son los colores, alegres y a veces hasta chillones pero sin resultar de mal gusto, lo que llama la atención.

Los tonos principales son rojo escarlata y azul indigo, pero con contrastes de turquesa, naranja y esmeralda.

En nuestro dibujo, cinco modelos que llevan la nueva tendencia azteca. Son diseños de Samuel Sherman, de Londres, y en ellos se ve perfectamente la idea del experto acerca de cómo usar los estampados.

Las prendas del dibujo son pret-a-porter, pero en Paris algunas casas se dedican a presentar los estampados aztecas bordados a mano, o tejidos por artesanos mejicanos, lo cual, naturalmente, encarece, y mucho, el modelo. Pero si usted desea seguir esta moda bonita y llevadera, basta con comprarse un tejido con el dibujo, y hacerse un vestido con él.

Europa Press-London Express

Consejos de belleza

EL CABELLO A LA HORA DE LA VERDAD

* EL MICROSCOPIO ELECTRONICO HA PERMITIDO ELIMINAR MUCHAS IDEAS FALSAS SOBRE EL CUIDADO DEL PELO
* UNA CABELLERA EN MAL ESTADO SOLO PUEDE CUIDARSE REALMENTE ATENDIENDO A LA RAIZ DEL PELO
* ESTA PUEDE SER TRATADA CON VITAMINAS, SALES MINERALES Y ALIMENTOS FORTALECEDORES TOMADOS POR VIA BUCAL O MEDIANTE INYECCIONES

El microscopio electrónico puede ampliar cien mil veces un cabello. Es decir que, actualmente, se puede ver cómo está hecho exactamente un cabello y ello permite eliminar cierto número de ideas falsas.

La parte visible del pelo, es decir, el tallo, está constituido por células muertas que no pueden ni nutrirse ni multiplicarse. Sólo la raíz, que comprende el bulbo adherido al folículo piloso, vive, fabrica células y reacciona ante los agentes exteriores o interiores. Una cutícula rodea cada cabello. Esta se halla formada por anchos elementos que no están colocados, según se había dicho hasta ahora, como las escamas de un pez o las tejas de un tejado, sino que se adhieren al corte y rodean enteramente el cabello. Estas células son muy elásticas. Existen de 5 a 10 capas y no sólo dos. Se ha descubierto igualmente una especie de cemento que las amalgama.

CONCLUSION

De estas observaciones se sacan conclusiones muy interesantes. Por ejemplo, se puede tirar el tallo del cabello, si éste es sano, sin causar grandes perjuicios. El examen de los cabellos que se llevan recogidos en moño (y ello durante varios años), muestra que la cutícula se ha mantenido exacta; sólo los bordes de las escamas están un poco corroidos. En cambio, una agresión química los estropea y rompe la continuidad entre sus elementos, debido a que (ahora se sabe) el cemento se disuelve y se parte a lo largo.

Cuando se estropea el tallo, por productos químicos demasiado concentrados, demasiado alcalinos o utilizados con excesiva frecuencia, no es muy grave, ya que incluso si el aspecto exterior es catastrófico, el mal es siempre temporal.

Es inútil extender por el tallo productos de tratamiento: el tallo no contiene ni agua, ni sangre, ni nervio y, por consiguiente, no reacciona. Hay que reservarle los productos que mejoran el aspecto del cabello. El tallo no los asimila, pero los absorbe y queda impregnado pasivamente, incluso cuando no posee ninguna afinidad con ellos. Citemos, por ejemplo, los aceites para engrasarlos, para reparar su superficie, hacerlos menos lacios, y las lociones-apósito de queratina para fortalecerlos.

COLORACION Y PERMANENTE

Si se desea, se puede alterar el tallo, puesto que se conocen los medios para volver a darle su aspecto natural. Por ejemplo, cuando se hace una permanente, se destruyen los puentes por un procedimiento químico, los cabellos se vuelven muy blandos y se pueden enrollar en la posición de bucles. Luego, se vuelve a reconstituir el tallo con ayuda de otro producto.

Para hacer una coloración acentuada, un tinte, se utiliza un producto que abre las escamas y el colorante penetra dentro del tallo. Luego se vuelve a reconstituir la cuticula. Incluso si tales procedimientos, de manejo muy delicado, provocan algunos estragos, éstos son siempre superficiales, ya que no atacan el bulbo.

Para cuidar realmente una cabellera en mal estado, la única solución consiste en cuidar directamente el bulbo, dándole, por ejemplo, sales minerales marinas, vitamina B, ácido panténico, proteínas complejas o ácidos aminados. Sin embargo, conviene saber que los reguladores orgánicos, como las hormonas de los ovarios que equilibran las secreciones de grasa, llegan al bulbo por la sangre. Por consiguiente es mejor tomar por la boca o por inyecciones, vitaminas, sales minerales y alimentos fortalecedores. Las fricciones del cuero cabelludo activan la circulación. Ciertos médicos ven incluso el mejor remedio en ello, contra la caída del pelo.

Guydane GUIDEZ

(FIEL-EFE, servicios especiales-AFP).

CORBATAS 76-77: BAJO EL SIGNO DE LA ELEGANCIA

Por Ilona THIES

LAS NUEVAS CORBATAS
(Foto Europa-Press)

Aunque se supone que la moda, como concepto, encaja directamente en el de elegancia, no cabe duda que el término elegancia puede tener personalidad propia. Así, hay colores, estilos, líneas que, tradicionalmente son «elegantes», «hacen elegante», con independencia de hallarse insertos en una tendencia.

Este año, lo más determinante que cabe decir de las colecciones que presenta el Club de la Corbata es que son elegantes intrínsecamente...

...por los colores. Se juega con tonalidades sobrias y gamas suaves de colorido. Los fondos, principalmente oscuros, presentan contrastes de color poco estridentes. La acusada presencia del gris acero en calidad de color complementario acentúa la idea de elegancia. Y juega muy bien con granates, marrones y, naturalmente, con el azul marino, que es el color de base en esta temporada.

...por los dibujos. Diseños clásicos, con una comedida presencia de la fantasía y de las listas finas y los dibujos pequeños.

...por los materiales. Que, en sedas ofrece el predominio del «crepe de chine» y, en poliester, el satinado, seguido por los «reps». Aunque la fibra artificial también hace un alarde para tomar el terreno de la natural, presentando «crepes de chine» de perfecto acabado... y precio más asequible.

EUROPA PRESS

Desde 18 años - TITULO ELEMENTAL - 415.240 ptas. año

EXAMENES EN PALENCIA

Oposiciones LIBRES para AUXILIARES DE 2.ª DEL INSTITUTO N. PREVISION.—AMBOS SEXOS. Desde 18 años, sin límite máximo de edad. —Título: Bachiller Elemental, Graduado Escolar o equivalente.—Ejercicios fáciles (mecanografía, ortografía, problemas de Aritmética y Programa de 27 Temas) que puede Vd. preparar en su domicilio con nuestros Textos.—¡EXCEPCIONAL OPORTUNIDAD! Cuatro exámenes al año.—Próximos exámenes Enero, Abril, Julio y Octubre de 1977.—Instancias hasta el 10 de Noviembre (para examinarse en Enero).—Pídanos URGENTE (indicando su título y acompañando 20 pesetas en sellos de Correos) amplia información sobre este NUEVO SISTEMA DE OPOSICIONES.—Diríjase a JURISPERICIA, Jardines, 3. MADRID-14.

FIRESTONE HISPANIA, S.A.

Desea cubrir en su fábrica de Burgos, puesto de

AYUDANTE TECNICO SANITARIO,

con Titulación de Empresa.

Interesados presentarse en Oficinas de Fábrica, Departamento de Personal, o escribir a:

Jefe de Personal.

Apartado 300. BURGOS.

Reserva a colocados.

En entrevista previa se informará ampliamente sobre las condiciones del puesto.

M.C.D.2022

EL MUNDO DEL MOTOR

POR VIRGILIO HERNANDEZ RIVADULLA

DIFIEREN LOS PROCEDIMIENTOS

La revisión de coches en el mundo

ALEMANIA, país riguroso

Aquí, en este país, somos algo reacios a los controles y revisiones. Incluso en asuntos tan importantes como la salud de cada uno, de uno mismo. Cuesta trabajo conseguir que uno vaya al médico. Mucho más, por supuesto, llevar el coche al taller o a cualquier centro de revisión. Si uno está seguro de su salud o del buen funcionamiento de su coche, no hay problema. Pero hay que estar seguro.

Aunque razones de seguridad podrían aconsejar los controles y revisiones, no son las más fuertes. De hecho, los coches, hoy, salen de fábrica con suficientes y satisfactorias garantías. El principal interés en el examen de los coches, periódicamente, reside en la rentabilidad, en la duración, en la salud general de cada una de las partes que componen el vehículo. En algunos casos, por lo demás, la revisión será imprescindible y no sólo aconsejable.

LA REVISION DE LOS COCHES, EN DIFERENTES PAISES

Cada día se impone más el tema y la idea se va extendiendo. Hay cierta resistencia a las "imposiciones" por decreto, pero también es verdad que no queda a veces otra solución. Eso sí, cuando se establece una obligación, hay que contar con medios.

Gran Bretaña anticipa la revisión obligatoria del vehículo al tercer año, desde su salida de fábrica. Más atención merecen los transportes públicos, que pueden verse sometidos a revisión en cualquier momento.

Por ejemplo, en Estados Unidos, existe la obligación del control periódico de los coches, pero en un país donde circulan más de cien millones de vehículos no es posible que el Estado acepte la responsabilidad de hacerlo por sí mismo en todos los casos. Por ello, se autoriza a talleres y garajes particulares a llevar adelante el programa de la revisión de coches.

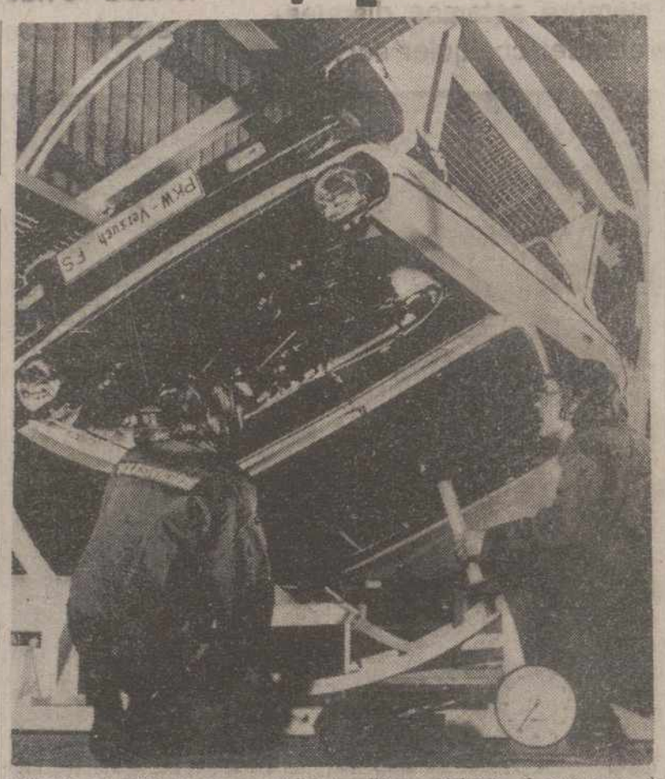

Algo parecido ocurre en Japón, donde la administración ofrece el servicio gratuito de ciertas reparaciones (luces, frenos, ruedas). La inspección, sin embargo, obligatoria cada dos años, se suele hacer por particulares.

En Europa, la Comunidad Económica hace años que fijó normas precisas sobre la materia, pero ciertas peculiaridades de los países han ido retrasando su aplicación en cada caso. Como norma general se dispone que todos los coches hayan de superar un examen técnico anual a partir del cuarto año de salida de fábrica. Esta obligación puede anticiparse, en el caso de la compraventa de coches usados, como garantía para el comprador. No se acepta ninguna operación de este tipo sin el requisito del control técnico. La medida tiene también especial aplicación en todos aquellos coches que han sufrido algún accidente importante y, si el caso es grave, no se permite la circulación del vehículo hasta que obtenga el visto bueno de los técnicos.

Estos controles, según la norma general —su aplicación en cada país varía— son laboriosos. En realidad, se trata de un chequeo completísimo que incluye hasta 48 puntos de control: frenos, luces, dirección, ruedas, visibilidad, suspensión, escape de gases...

Por países comunitarios, Alemania Federal es quizás la más severa en la aplicación de estas medidas de control. Actualmente están en funcionamiento unas 300 oficinas y estaciones, dotadas de los mejores y más modernos medios técnicos, para un control perfecto. Rapidez y eficacia son dos cualidades del servicio (Suiza, aunque no pertenece a la Comunidad Económica Europea, tiene una legislación muy parecida a la alemana, con medios electrónicos de investigación y una organización perfecta en todo). Tanto los suizos como los alemanes, tienen una tradición en esta materia, y es algo que hacen con regularidad: visitar el taller de reparaciones y de control de vehículos, como acuden al dentista o al oculista, sin que previamente se hayan observado deterioros.

Bélgica, quizás por la proximidad no solo geográfica, mantiene, en esta materia, una organización parecida, y que puede calificarse de óptima. Los autobuses de servicio público y los autocares son investigados antes de entrar en servicio y, posteriormetne, cada tres meses. Los taxis y coches de transporte público de menor tamaño, son revisados cada seis meses. En cuanto a los turismos, las revisiones obligatorias anuales comienzan a partir del cuarto año de vida del vehículo.

Holanda, en cambio, no establece la obligatoriedad, pero los controles son sugeridos, aconsejados mediante campañas de información y de formación dirigidas a los autovemilistas, ambientando un sentido de la responsabilidad cívica y social.

Francia e Italia, como países mediterráneos, tienen su peculiaridad. No son tan rigurosos en las medidas. Los franceses, por ejemplo, insisten más en los vehículos pesados y en los de servicio público. Italia no aplicó en principio las normas comunitarias, pero tiene establecidas sus propias medidas, con control obligatorio a partir del quinto año. Los coches de servicio público se ven sometidos a mayores investigaciones, lo que también ocurre con los vehículos que hubiesen sufrido un accidente.

EN ESPAÑA

Desde hace tiempo se viene hablando de la conveniencia de establecer normas sobre la materia En algunos casos ya existen, como en los vehículos de transporte público. La inspección técnica se establece, también, en caso de reparaciones y reformas importantes. Pero el control pormenorizado y periódico de los turismos, como algo obligatorio, no existe.

No somos partidarios de excesivas obligaciones. Pero convendría mentalizar al automovilista español, para por sí mismo se decida a chequear su coche, al menos pasados cuatro años. Ya que no existen centros oficiales, el propio taller o mecánico de cada cual podría llevar a cabo la investigación. Pero quede clara la conveniencia y, en algunos casos, la necesidad de esta operación.

(PYRESA)

El rincón técnico

BALANCE DEL SALON DE PARIS

En la 63 edición del Salón del Automóvil de París se han presentado abundantes novedades, pero no se trata de la aparición de nuevos modelos, sino de perfeccionamientos técnicos que en muchas ocasiones pasan desapercibidos al visitante no avisado. Son adelantos de indudable interés y de ellos vamos a ocuparnos.

Un primer capítulo en el que se aprecia una sensible mejora es el de la seguridad. Los circuitos de frenos independientes, con un cilindro principal de dos salidas que alimenta por separado a los frenos delanteros y traseros, ya son prácticamente una norma obligada a partir de este salón. Los fabricantes franceses se habían mostrado reacios a su utilización, excepto en los modelos de mayor categoría de cada gama, pero ello ponía al automóvil francés de tipo medio en clara desventaja a la competencia de otros países. Los fabricantes alemanes e italianos, que ya hace tiempo han adoptado este sistema en sus modelos, han hecho que el país vecino dé el paso.

Como es sabido, el sistema de circuitos independientes permite que en el caso improbable de que se produzca avería en un circuito, la frenada en las ruedas alimentadas por el otro no pierda efectividad. Esperemos que los fabricantes españoles dependientes de Francia (Citroen, Chrysler, Nenault), generalicen el empleo de este sistema, que Seat tiene incorporado en todos sus modelos.

La carburación es uno de los temas de que más se ha hablado en este salón, aunque, por desgracia, en muchos casos se trata simplemente de slogans comerciales con los que se confunde al usuario. Casi como si fuera una panacea "el carburador indesreglable" ha corrido de boca en boca, haciendo pensar a más de uno que estaba ante un sistema que no exige reglaje alguno a lo largo de toda la vida del automóvil. Desde un punto de vista técnico la palabra «indesregable» no se puede explicar. La verdad es que se trata de un mayor control en el reglaje de los carburadores, pero estos reglajes continúan siendo necesarios. La novedad está en que el tornillo de reglaje de riqueza en ralentí está recubierto por un capuchón plástico que impide al usuario manipular en él. Aquí se ha desencadenado una guerra de colores, puesto que los diferentes países no se ponen de acuerdo en el tono a utilizar. Unos proponen el color negro para los capuchones del tornillo de riqueza cuando el coche sale de fábrica, debiendo estar sustituido por el blanco cuando un especialista autorizado manipula en el carburador; otros proponen el empleo de estos colores a la inversa e incluso otras tendencias se inclinan por colores diferentes. El caso es que el carburador indesregable es una astucia comercial con la única ventaja de impedir la manipulación de carburadores por manos no expertas. Y puestos a poner capuchones, también el tornillo de tope de ralentí posee el suyo.

También es criticable desde un punto de vista técnico la utilización de conceptos técnicos que todo carburador debe cumplir, pero aplicados a determinados modelos, como si ellos fueran los exclusivistas. Este es el caso de los «carburadores sónicos», sistema que no tiene misterio alguno y es bien conocido por todo fabricante. El principio de funcionamiento es común a todos los carburadores, basándose en que una vez que se alcanza una velocidad sónica, por efecto de la depresión, se limita el caudal en el surtidor de ralentí. En la práctica y como era de esperar, los llamados circuitos sónicos de ralentí se comportan como todo carburador normal, no menos sónico, proporcionando un mismo consumo.

En este balance técnico del Salón de París no queremos dejar pasar por alto el sin fin de sistemas «economizadores» de gasolina, que sólo sirven para asombrar a incautos. La carburación es un tema ampliamente desarrollado y en este campo no deben esperarse milagros. Con lo que no podemos estar de acuerdo es con la utilización de términos técnicos de difícil comprensión por el usuario, que crean confusión. Claro que después está la práctica en donde lo único que marca la pauta es el consumo real de cada modelo. Aquí, el automóvil que es parco en consumo lo demuestra con hechos y no jugando con conceptos técnicos.

Y ya que tanto se ha hablado de técnica en este Salón de París, seguiremos ocupándonos del tema, pues es indudable que se han producido auténticos avances.—(PYRESA).

En La Manga del Mar Menor
CONJUNTO
"GEMINIS"

Conjunto «GEMINIS». Tel. 968/56 33 89. La Manga (Murcia)

Apartamentos dos dormitorios, piscinas, pistas de tenis, polideportivo, jardín infantil, restaurante, cafetería, junto al Centro Comercial

Venga con nosotros el próximo fin de semana y aproveche las ventajas de la oferta especial de lanzamiento 2.ª FASE

Ruego envíen información sin compromiso del Conjunto Residencial GEMINIS II

Nombre .....

.....

Domicilio ..... N.º .....

Teléfono .....

Población .....

Provincia ..... Distrito .....

.....

GEMINIS II

INFORMACION:

PROMOCIONES GEMINIS

Capitán Haya, 47, 6.º.

Despacho 608

Teléfonos 2270-5823

270-6337

MADRID-20

MOBIL ECONOMIE RUN EN FRANCIA

Fiat y Audi, los de menos consumo

En su propio terreno, Citroen, Peugeot y Renault no han aceptado el reto

Recientemente se ha celebrado en Francia la 21 edición del Mobil Economie Run (prueba automovilística de economía de consumo) que un año más ha confirmado la superioridad de determinadas marcas en lo que a ahorro de gasolina se refiere. Esta edición se ha caracterizado por la cerrada lucha en los puestos de honor de los modelos Fiat con los del grupo Volkswagen (Audi y VW) que arroja un balance favorable para los coches italianos, al lograr dos primeros puestos y un segundo frente a un primer puesto y un segundo para los modelos del grupo Volkswagen. Los vencedores de las tres categorías más importantes, y de participación más nutrida, han sido Audi 50 GL, Fiat 128 y Fiat 131-1.600 S.

Este tipo de pruebas se desarrollan en condiciones normales de tráfico, con recorridos por carretera y por ciudad, con el fin de que los automóviles se enfrenten a las situaciones con que se encuentra el usuario normal. Los modelos son estrictamente de serie y los conductores proceden de los más diversos sectores, encontrándose entre ellos nombres muy famosos, incluso de Fórmula 1, como los Beltoise, Pescarolo o Jarier. Se proclaman vencedores quienes consiguen cubrir los determinados recorridos con el menor consumo posible.

Con el fin de que todos los modelos compitan en igualdad de oportunidades, se agrupan previamente en categorías o «series», en función de la potencia fiscal, factor que depende de la cilindrada. En la primera categoría intervienen los modelos de hasta 60 CV fiscales, que equivalen a una cilindrada máxima de unos 1.100 centímetros cúbicos (las fórmulas utilizadas en Francia para calcular la potencia fiscal son totalmente diferentes de las españolas; así, un modelo que en Francia tenga 7 CV fiscales, tiene en España 9 CV, pongamos como ejemplo) En esta categoría de hasta 1.100 centímetros cúbicos se ha proclamado vencedor el Audi 50 GL, con unos consumos de 4.58 y 5.42 litros a los 100 kms. para carretera y ciudad, respectivamente. Segundo clasificado y también por debajo de los cinco litros, es el Fiat 127, con unos consumos muy próximos a los del Audi: 4,71 y 5,84 litros, en carretera y ciudad. Los puestos tercero y quinto también son para Audi, ocupando un Toyota 1000 la cuarta plaza. En sexta posición figura el Fiat 128, con un consumo medio ciudad-carretera que también está por debajo de los seis litros (se considera el 60 por ciento del consumo en carretera y el 40 por ciento en ciudad). En séptima posición aparece el Ford Fiesta, con unos consumos de 5,31 y 7.30 para carretera y ciudad, respectivamente, siendo el primero en rebasar los seis litros de consumo global.

Es de destacar el consumo obtenido por un 127 experimental: 4.26 litros en carretera y 5.07 en ciudad, que es la marca más baja de todas las registradas en la prueba.

Categoría hasta 1.500 c. c.: 5,43 litros a los 100

Otra categoría muy importante en la Movil Economie Run es la de 7 a 8 CV fiscales. En ella compiten los modelos cuya cilindrada es de hasta 1.500 centímetros cúbicos. El brillante vencedor en ella ha sido el italiano Taruffi, quien ha logrado c[illegible] un Fiat 128 un consumo de 5,43 [illegible]tros en carretera y 7,20 en ciud[illegible] Taruffi ha vencido al conocido p[illegible]to Beltoise, que logra la segun[illegible] plaza con un Toyota Corolla. Ta[illegible]bién son de resaltar los buenos [illegible]sultados del Simca 1308, con 5,69 [illegible]tros en carretera y 8,05 en ciud[illegible]

Economía en los grandes

En la tercera categoría, tamb[illegible] con numerosa participación, de n[illegible]vo surge el nombre de Fiat, al [illegible]grar el 131-1600 la primera plaza c[illegible] las excelentes cifras de 5.57 lit[illegible] en carretera y 7,36 en ciudad. S[illegible]gundo clasificado es un mod[illegible] grande en cilindrada pero no en c[illegible]rrocería: el Volkswagen Golf G[illegible] Beneficiándose de su pequeña cap[illegible]cería, este modelo ha logrado [illegible] litros en carretera y 7,93 en ciud[illegible]

No cabe duda de que en la Mo[illegible] Economie Run francesa los pilo[illegible] se han esmerado para obtener un[illegible] cifras de consumo francamente [illegible]llantes. Pero también es verdad q[illegible] han contado con una buena b[illegible] como es la tradicional parquedad [illegible] el consumo de determinados mo[illegible]los. A este respecto cabe señalar [illegible] ausencia de Citroen, Peugeot y R[illegible]nault, que han tenido a Fiat [illegible] Volkswagen, incluso en terreno fr[illegible]cés. Unicamente los nuevos Sim[illegible] 1308 han aceptado el reto y, aun[illegible] derrotados, han defendido hono[illegible]blemente su pabellón.

El consumo es un tema de imp[illegible]tancia vital a nivel de economía p[illegible]vada y las marcas que han ado[illegible]rido ventaja en este terreno lo [illegible]cuestran con hechos, luchando [illegible] no ser desbancados de los pues[illegible] de cabeza. (PYRESA).

COMERCIAL ZAMORANO, S. L.

SOLICITA VENDEDOR

Para tractores, cosechadoras y maquinaria agrícola de la marca JOHN DEERE

SE REQUIERE:
— Experiencia en ventas.
— Conocer la mitad Sur de la provincia.
— Dedicación total.
— Buen nivel cultural y dinamismo.
— Trato agradable.
— Carnet de conducir.

SE OFRECE:
— Sueldo fijo.
— Elevadas comisiones e incentivos.
— Seguridad Social.
— Gastos de viaje.

Interesados escriban con historial profesional a:
COMERCIAL ZAMORANO, S. L.
Avda. Manuel Rivera, 20 — PALENCIA

Libros para contabilida[illegible]

Copiadores de cartas

[illegible] Graficas DIARIO - DI[illegible]
Mayor, 99

M.C.D.2022

MAS MERCEDES QUE NUNCA

AUMENTA LA PARTICIPACION DE MERCEDES-BENZ EN MEVOSA

La participación de Daimler-Benz (fabricante de los vehículos Mercedes) en la empresa española Mevosa, ha pasado a ser del 40% del capital social. Con el mismo porcentaje se encuentra el Instituto Nacional de Industria (el mayor grupo industrial español), que también ha aumentado su participación. El 20% restante se reparte entre la Banca y capital privado.

¿Qué es Mercedes en el mundo?

La marca de mayor prestigio internacional en el campo automovilístico.
Primer fabricante de Europa de vehículos industriales.
El mayor del mundo en vehículos pesados.
8 fábricas, 4 sociedades constructoras de vehículos bajo licencia, 7 plantas de fabricación, 29 empresas de montaje, 3.805 bases en 170 países y una cifra de ventas de 594.000 millones de pesetas, en 1975.

¿Qué es Mercedes ahora en España?

La marca que garantiza la calidad y perfección técnica de los vehículos de transporte ligero fabricados por MEVOSA.
22.500 motores Diesel rápidos y 14.000 vehículos industriales al año, de 1.000, 1.300 y 2.500 Kgs.
Fábricas en Vitoria y Barcelona, en las que se han fabricado más de 175.000 vehículos. Oficinas centrales en Madrid. Red de distribución comercial y asistencia técnica en toda España.
4.000 empleados en sus fábricas y un capital social de 1.458 millones de pesetas.

Repercusiones en el mercado de transporte ligero

Los vehículos y motores Diesel que MEVOSA fabrica, son sólo y únicamente Mercedes.
Con dirección técnica y control de calidad exclusivos de Mercedes-Benz.

Lo que supone más calidad en el mercado y mayor garantía para el comprador y para el usuario. Porque sabrán que han adquirido y tienen al volante un vehículo seguro y rentable, que ha merecido la confianza de Daimler-Benz. Porque es Mercedes.

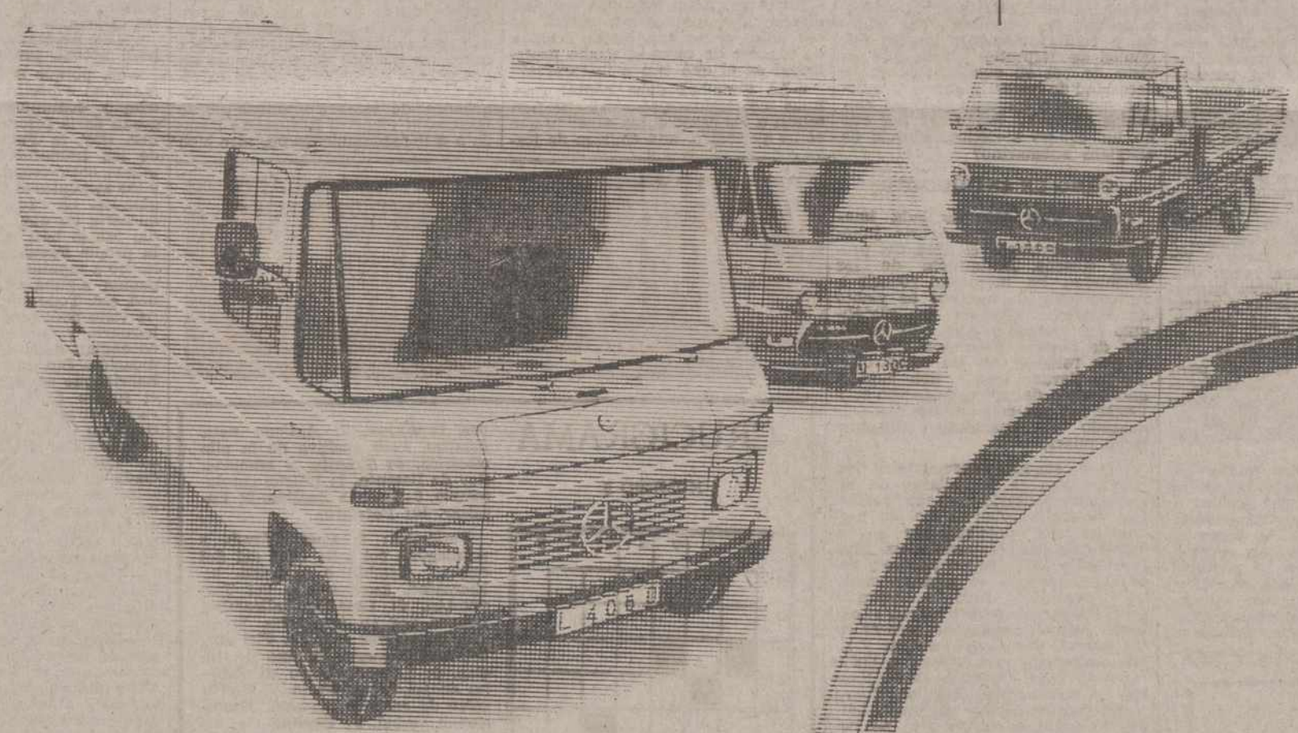

MEVOSA

LA POTENCIA EN EL TRANSPORTE LIGERO

M.C.D.2022

Un misterio desvelado

NO EXISTE EL TRIANGULO DE LAS BERMUDAS

Muchas de las supuestas víctimas de esta «zona fatídica» han aparecido sanos y salvos

Se decía que centenares de barcos y aviones habían desaparecido en la región

Las hazañas de los «Vikingos» por la pedregosa superficie de Marte están maltratando una de las más fecundas fuentes de la fantasía humana. Los famosos canales, los casquetes helados que aumentaban o disminuían según las estaciones, las manchas verdosas y, por supuesto, la existencia de seres vivos en el lejano planeta, parecen implacablemente barridos por la infatigable actividad de esos dos «marcianos» fabricados en la Tierra y que, tras recorrer millones de kilómetros, están contándonos en fotos de colores la cruda realidad de la fantaseada esfera celeste.

Pero el hombre necesita alimentar incesantemente su imaginación y no es probable que las fantasías marcianas perezcan a manos de los «Vikingos», del mismo modo que el terrorífico Triángulo de las Bermudas, devorador de barcos y aviones seguirá dando pábulo a los más espeluznantes relatos novelescos pese a la mortal lanzada que acaba de asestar a su leyenda un libro publicado en Canadá y cuyo título anticipa el devastador contenido de la obra. Se llama «La solución del misterio» y su autor, un profesor estadounidense llamado Lawrence David Kusche, cree demostrar con él que algunas coincidencias, ciertas informaciones falsas o parciales y algunas normales catástrofes marítimas, deformadas por los supervivientes o los cronistas, han forjado un mito sobre el que se han escrito y decenas de libros y reportajes y que ha servido de tema a alucinantes emisiones radiofónicas y televisivas.

LA LEYENDA

La cosa data de un cuarto de siglo, poco más o menos. Fue en efecto por los años 40 ó 50 cuando se empezó a forjar la leyenda partiendo de algunas catástrofes marítimas localizadas aproximadamente en el triángulo definido por las Bermudas, la península de la Florida y Puerto Rico, zona donde los ciclones soplan con proverbial violencia.

Se empezó a hablar del «Sandra», un carguero de buen tamaño, desaparecido en 1950 sin dejar rastro y sin que ninguna estación de radio recogiera demanda alguna de auxilio; del yate «Connemara IV», hallado entre las Bermudas y las Bahamas sin nadie a bordo, en septiembre de 1955; del avión «Piper Apache» que se dio por evaporado en el siniestro triángulo en 1962; del «Beechcfort Bonanza» que despegó en 1967 del aeropuerto de Miami, llevando a bordo dos parejas que proyectaban pasar uno sdias de vacaciones en las costas de Florida, y que asimismo pasó a acrecentar el misterio con su desaparición inexplicada...

De algunas de estas y otras catástrofes, localizadas aproximadamente en el famoso triángulo, no se encontró, al parecer, razón suficiente en las condiciones atmosféricas... y las imaginaciones se echaron a volar en busca de alguna razón desconocida, de alguna fuerza ignorada capaz de atraer aviones y barcos al fatídico lugar para allá devorarles sin dejar rastro ni de ellos ni de sus tripulaciones. Periódicos y revistas empezaron a emplear para designarlo novelescas denominaciones: «Mar de la confusión», «Zona del Crepúsculo», «Limbo de las desapariciones», «Triángulo del diablo»...

La mitad del camino estaba andado. El resto entraría ya en los dominios de la ciencia ficción. Si los tifones o la mar embravecida no eran, según se decía, la causa de tantos naufragios, de tan sorprendentes agazapados en lo profundo del océano, con inmensa capacidad agresiva. Se habló incluso de una gigantesca fortaleza submarina, reducto de una ignorada civilización sumergida hace milenios. Otros conectaron el misterio con los inevitables marcianos, colonizadores supuestos de una gran metrópoli subacuática desde la que estaban iniciando, simplemente, la conquista de la Tierra. Por supuesto no faltó alguien que lo anotara en la cuenta de un grupo de nazis huidos, portadores y beneficiarios de supertécnicas que les permiten vivir plácida y confortablemente en los dominios de Neptuno y que, por lo visto, de vez en cuando sienten la necesidad de hacer la guerra a quienes vuelan o navegan por las cercanías de su IV Reich. ¿Y por qué no un equipo soviético, especie de «Skylab» submarino?

COMO UN ANTIQUIJOTE

Contra toda esta escalada imaginativa, contra este delirio julioverneseo, arremete el libro del profesor Kusche. Antiquijote de las Bermudas, ha intentado reducir a su condición de molinos de viento los supuestos gigantes del «Triángulo del diablo» y para ello, en lugar de dejarse impresionar por la trágica relación de las catástrofes, las ha llevado una a una bajo el microscopio de su investigación y, a juzgar por sus conclusiones, ha desguazado el aparatoso fantasma «triangular».

Uno de sus más sensacionales descubrimientos es el hallazgo de un navegante solitario norteamericano, Bill Vanity, a quien se dio por perdido en 1969, precisamente en el «Limbo de las desapariciones». Mister Vanity —que según parece y pese a su apellido, es hombre callado y modesto— tuvo la desgracia de encontrarse con el huracán «Debbie» y estuvo a punto de perecer en sus garras. Pero logró escapar y sigue ilusionado con nuevas aventuras marítimas. Lawrence David Kusche lo encontró en 1973 en Nueva York, construyéndose un nuevo barco. No tenía la menor idea de haber alimentado con su supuesta desaparición la fábula del «Triángulo». Le divirtió mucho.

La investigación sobre el «Piper Apache» llevó a Kusche al Departamento de Aviación Civil de los Estados Unidos. El aparato figura como volatilizado misteriosamente en 1962, pero la respuesta oficial es concluyente: «Se trata de una historia forjada sin duda por alguna calenturienta imaginación». ¿Y qué fue del buque «Marine Sulphur Queen», que también figura entre las víctimas sin rastro del «Triángulo de las Bermudas»? Aquí, el libro «destripador» recuerda que una imagen vale tanto como mil palabras, e incluye una foto de la destrozada embarcación tal y como fue hallada días después de su ruina. No, al «Marine Sulphur Queen» no se lo comió ningún misterioso poder agazapado bajo los mares; lo maltrató simplemente la fuerza inmensa del océano embravecido que, tras de reducirlo a chatarra inútil, lanzó sus restos sobre una playa.

Y esta fue, al parecer, la auténtica historia de la mayor parte de las catástrofes cuya suma novelada ha contribuido a forjar el mito. De la desaparición de algunos barcos perdidos se ocupó la Prensa, pero después quedaron olvidados y nadie habló de los restos rescatados ni de los náufragos supervivientes; otras embarcaciones, en plena guerra fría de Castro con los Estados Unidos, fueron llevadas a Cuba; la desaparición de otras coincide con algún cambio brusco de las condiciones del mar registradas en los anales de la meteorología; y, naturalmente, no faltan —pero son pequeña minoría— las desapariciones inexplicadas e inexplicables con los datos de que se dispone.

Pero esto es la vieja y siempre arriesgada aventura del mar y, por desgracia, los siete mares —y no sólo en el Triángulo de las Bermudas— han devorado y siguen devorando embarcaciones sin dejar rastro ni de ellas ni de sus tripulantes.—(PYRESA).

Tomás DE OVALLE

El HAMPA, al asalto de las ciudades colombianas

Los delincuentes han convertido la zona Norte del país en centro de sus operaciones ilícitas, especialmente el TRAFICO DE COCAINA

BOGOTA.—(Crónica FIEL. Servicios Especiales EFE ,por Ricardo Esteban SABOGAL, en exclusiva para nuestro periódico).

La semilla de la corrupción germinó en Colombia y las mafias criminales se encargaron de hacerla productiva en las principales ciudades, predispuestas para su cosecha.

El tráfico ilícito de drogas, el contrabando de cigarrillos y alcoholes y el crimen común, son ya casi fenómenos naturales en el país, especialmente en la ciudad de Barranquilla.

En esa capital, de la provincia del Atlántico, sobre el Océano Atlántico, los asesinatos callejeros y las amenazas de muerte a jueces, periodistas y ejecutivos han colocado a la población honrada en situación de defensa y ataque.

Se podría creer que los actos deluctuosos que convirtieron a Chicago en la capital mundial de la mafia, se están reviviendo en Barranquilla.

ELEMENTOS PROFESIONALES

Hace pocas semanas, fueron varias las personas, algunas vinculadas con las agrupaciones mafiosas, que murieron acribilladas públicamente por elementos profesionales.

Los hechos, hicieron que en dos oportunidades las autoridades militarizaran la ciudad, especialmente en las zonas negras, de bajos negocios.

Sin embargo, la semana anterior, el jefe de impuestos del Atlántico, Rafael Rubio Pupo, investigador de envasores, fue acribillado a tiros en el interior del hotel donde residía, al parecer por la creencia del hampa de que los tenía identificados.

Poco tiempo después, el juez Luis Felipe Velazquez Lions, encargado de la investigación por la muerte de Rubio, fue atacado a bala, cuando intentaba reparar un daño en el interior de su automóvil.

De acuerdo con las declaraciones del funcionario, un grupo de personas le disparó desde un campero, pero ante su reacción no lograron darle muerte.

En los últimos días, los jueces y demás funcionarios de la rama judicial del Atlántico denunciaron públicamente que estaban siendo amenazados por medio de llamadas telefónicas y escritos anónimos y pidieron al gobierno central protección para sus familias.

CONDENADOS A MUERTE

Asimismo, tres de los más prestantes periodistas de la ciudad, Ventura Díaz, director del Noticiero del Atlántico; Juan Gossain, jefe de redacción del diario «El Heraldo» y José Cervantes, corresponsal de «El Tiempo», de Bogotá, fueron condenados, de acuerdo con los anónimos, a muerte.

Barranquilla y otras ciudades de la Costa Norte colombiana son sitios claves para el tráfico aéreo y marítimo hacia los Estados Unidos y Europa, motivo por lo cual han sido tomadas como centro de operaciones ilícitas, especialmente para el comercio de la cocaína.

Las autoridades civiles y militares de la nación, estudian planes especiales para tratar de contrarrestar la acción delictiva que amenaza con extenderse al interior.

Francisco Franco Salgado - Araujo

MIS CONVERSACIONES PRIVADAS CON FRANCO

P. V. P. 800 Pts.

Solicítelo en nuestra sección de Librería

I. G. DIARIO-DIA

Mayor, 99. Tfno. 72 26 90

GRAFICAS AGUADO

Mayor, 98. Tfno. 72 27 84

tv.E. PROGRAMAS PARA EL DIA 27

PRIMERA CADENA

13,45: Carta de ajuste. «Ciclo Federico Mompou» (VI).—14,00: Programa regional simultáneo.—14,30: Apertura y presentación.—14,31: Avance informativo.—14,35; Aquí, ahora. Programa informativo.—15,00: Telediario. Primera edición.—15,30: Longstreet: «El puño interceptor». —16,30: Danza oriental.—16,35: Despedida y cierre.—18,45: Carta de ajuste. «Homenaje a Marcos Redondo».—19,00: Apertura y presentación.—19,01: Avance informativo.—19,05: Un globo, dos globos, tres globos. Para los pequeños. ¡Abrete Sésamo!: Episodio número 57-A. Terrytoons: «La primavera nevada». El cuerpo humano: «Por qué todos los hombres son iguales».—20,30: Novela (Capítulo III): «El Idiota», de Fedor M. Dostoyewsky.—21,00: Telediario. Segunda edición.—21,30: 30 años de historia: «Guerra en el mar».—22,00: 24 horas al día: «Billetes viejos».—22,50: Raíces. «El Cascamorras».—23,30: Ultima hora.—23,45: Teledeporte.—23,50: Oración.—23,55: Despedida y cierre.

SEGUNDA CADENA

20,00: Carta de ajuste. «Ciclo: Mitología Pop. Arlo Cuthrie».—20,30: Presentación y avances.—20,31: Flamenco. «Romerito de Jerez».—21,00: Cine club. Ciclo Corman, Poe y Price. «Cuentos de terror». 1962.—22,30: Redacción de noche.—23,15: Ultima imagen.

Angel Benito y las Ciencias de la Información

FACULTAD "CALIENTE"

- **"Aquí se mueven todos los grupos políticos"**
- "La mayor parte de nuestros problemas se resolverán cuando se gobierne colegiadamente la Universidad"
- **"Hay que replantearse a fondo el futuro de estas Facultades"**

Decididamente somos un país de modas. Primero fue el tenis y España entera, de corto y blanco, se echó a las pistas raqueta en mano. Match. Después la Televisión «descubrió» el ajedrez y los tableros se agotaron. Jaque mate. Ahora es el periodismo y no hay plazas en la madrileña Facultad de Ciencias de la Información. Y uno se pregunta intrigado: ¿Será todo vocación o simple mimetismo? En cualquiera de los casos y dejando atrás estas conjeturas iniciales, lo que sí parece claro es que desde su creación esta Facultad viene arrastrando una serie de problemas que se concretan en falta de medios técnicos y económicos, insuficiencia de profesorado y deterioro de la enseñanza. Angel Benito, periodista, catedrático y director del Departamento de Información y Comunicación es, quizá, la persona más autorizada para hablarnos de la situación actual de Ciencias de la Información, así como de las posibles soluciones de futuro.

ANGEL BENITO

—A mí me gusta decir —afirma Angel Benito— que hace falta un poco de calma. Que cinco años no es tiempo suficiente para que se asienten unos estudios universitarios. No obstante, si es cierto que hasta ahora las autoridades administrativas no han prestado la debida atención al aspecto económico y la Facultad se desenvuelve con un presupuesto ridículo.

MASIFICACION

Sin embargo, estos estudios son tremendamente caros...

—Desde luego. La Asociación de Profesores de Ciencias de la Comunicación de los Estados Unidos viene valorando su coste y, según sus últimos cálculos, es cuatro veces superior al de una buena Facultad de Medicina. La razón hay que buscarla en que es necesario contar con dispositivos técnicos para prácticas, cuyo precio es muy elevado. En nuestro caso, y concretándonos al año pasado, no había ni un solo renglón para este apartado en el capítulo de gastos de la Facultad.

Entonces, ¿qué garantía pueden ofrecer los alumnos que salgan de sus aulas si no han tenido ocasión de conocer de cerca el medio profesional en el que van a integrarse?

—La Facultad debe contar con unas instalaciones técnicas que permitan a los estudiantes saber lo que es un periódico, una emisora de Radio o Televisión, el cine, etc. Bien es verdad que la entrada en la enseñanza práctica hay que graduarla mucho. Debe pasarse de un contacto inicial en el primero y segundo curso, a un análisis posterior para terminar realizándola. Por otro lado, la Facultad tiene que organizar el contacto con empresas relacionadas con la comunicación —incluso editoriales de libros— para que los alumnos se familiaricen con la actividad profesional.

Usted ha dicho que no existen medios de comunicación en toda Europa para acoger a los ocho mil alumnos que salgan de esta Facultad, ¿cuál es entonces el futuro que les espera?

—Bueno, eso sí pensamos que todos se van a dedicar a la profesión. Pero el ideal no es ese. Yo vengo diciendo desde hace bastantes años que una salida que multiplicaría por miles los puestos de trabajo de los licenciados de Ciencias de la Información, sería la de implantar la enseñanza de estas disciplinas en la Educación General Básica. He llegado a este razonamiento por otro bien sencillo y es que si los psicólogos infantiles vienen demostrando desde hace unos lustros que los medios de comunicación, sobre todo el cine y la Televisión, influyen más en los niños y en los muchachos que la propia familia e incluso que la escuela, lo ideal sería prepararles desde pequeños para comprender y valorar libremente su acción pública. Por otro lado, existe también la posibilidad de opositar a todos los cuerpos de la Administración Central del Estado.

ENSEÑANZA Y POLITIZACION

Otro de los defectos que se viene acusando es el de la estructuración de la enseñanza. Al parecer, son nueve los planes de estudio que han circulado y todos con un punto en común, su total desvinculación con las exigencias de la profesión.

—¿Es necesaria la revisión del plan actual, profesor?

—Sí, porque no sirve. Ya que las materias específicas de la información y comunicación colectiva, no gozan de la prioridad que debían tener. Hoy, la Facultad está colgada de las humanidades, de las disciplinas socio-económicas y jurídicas, y las asignaturas técnicas están marginadas. La causa de esto hay que buscarla en que los planes de estudio jamás han sido elaborados por la propia Facultad. Siempre se han hecho a espaldas de ésta, sin participación alguna de profesores, alumnos, etc. Todo ello sin contar que se ha visto politizada a la hora de gobernarla y que algunos decanos no entendían nada de medios de comunicación. Sin embargo, quizá lo que habría que resplantearse a fondo es el futuro de estas Facultades. Para mí el ideal sería la Facultad de Segundo Ciclo. Es decir, donde sólo se estudiara el cuarto y quinto curso. Entonces, vendría gente licenciada en cualquier otra especialidad —incluso carreras técnicas— y aquí en dos años se les capacitaría para el ejercicio de la profesión. Creo que a corto o a largo plazo merece la pena plantearse este supuesto.

—Usted ha hablado antes de politización, a nivel de profesorado y de alumnos, ¿está muy politizada Ciencias de la Información?

—Respecto a los alumnos la actividad dentro de la Facultad es la misma que en toda la Universidad Complutense. Aquí actúan todos los grupos y a mí me parece bien. En algún sitio tiene que darse el pluralismo político... Y lo mismo ocurre con los profesores. Hay gente de diferentes tendencias aunque su participación en aspectos políticos concretos se da poco.

—En este contexto, profesor, ¿cuál es el papel de la prensa en una sociedad cambiante?

—La Prensa y con ella todos los medios de comunicación, ha sido siempre un instrumento de poder. Tanto para acceder a él, como para mantenerse o combatirlo. En un segundo momento, que se puede tocar con la mano, ha sido utilizada para el desarrollo económico y social de los países. También, y esto tiene más valor, como vehículo de integración. En última instancia, pienso que su misión es la de servir de medio para la liberación del hombre frente a todo tipo de explotación.

—Concretándonos a España, ¿cuál es la situación actual de la Prensa?

—Está en un momento de desarrollo y de buscar su encaje definitivo. Si de verdad vamos hacia una democracia, será necesario que se den en el país medios de comunicación de todo el espectro político. Desde la extrema izquierda hasta la extrema derecha. A mi modo de ver, en España no faltan buenos profesionales. Falta, oportunidad política para demostrar una capacidad innegable.

—Vamos a terminar, profesor, ¿cómo se presenta el curso académico?

—Creo que va a ser uno de los más movidos de la historia de esta Facultad. Lo que ocurre es que si todos nos aplicamos a trabajar en serio sortearemos las dificultades. Ahora bien, pienso y lo repito hasta la saciedad, que la mayor parte de los problemas que afectan a Ciencias de la Información empezarán a arreglarse cuando se gobierne colegiadamente y no de modo autocrático. Es decir, cuando exista una Junta, un Claustro y los dispositivos democráticos necesarios para que participen todos los estamentos de la Facultad.

Miguel Angel García-Juez

Mañana puede ser tarde... (PYRESA).

RINCON AMENO

CRUCIGRAMA

NUMERO 5

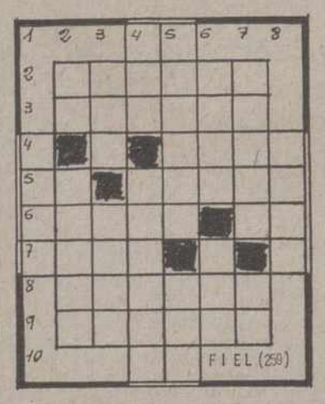

Horizontales: 1: Fríjol mejicano. 2: Excede o sobrepasa un límite. 3: Codiciosos. 4: Sujetar con ligaduras. 5: Antigua nota musical. Polo positivo de la pila eléctrica. 6: Trampa o embuste. Rey de Batanea. 7: Halcón emplumando. 8: Escaño mullido. 9: Ensalzar. 10: Posesivo.

Verticales: 1: Cosa delgada y puntiaguda (pl.). 2: Dios del Sol egipcio. Cambia o permuta. 3: Eternidad. Lago salado del Turquestán. 4: Localidad alicantina famosa por su juguetería. Provisión de víveres (pl.). 5: Piel curtida del carnero. Plátano de Indias. 6: Lugar poblado de árboles en las vegas. Necio. 7: Cierto guiso de carne o pescado. Terminación verbal. 8: Imploró.

SOLUCION AL NUMERO 4:

Horizontales: 1: Cu. 2: Ateneo. 3: Básica. 4: Coso. 5: Ag. Fosil.. 6: Bolas. Se. 7: Oler. 8: Amoral. 9: Salero. 10: As.

Verticales: 1: Nabo. 2: Ab Golas. 3: Tas. Lema. 4: Ces Farola. 5: Unicos. Rea. 6: Ecos. Par. 7: Oasis. Lo. 8: Oleo.

ESCENAS DEL VERANO

En la plaza de la Concordia, al mediodía del último verano, un transeúnte se detuvo bruscamente y haciendo como si cargara una escopeta apuntó después en todas direcciones, lanzando:

—¡Pam!, ¡pam!, ¡pam!

Un guardia se acercó hacia él y le puso la mano en el hombro.

—¡Ya sé que hace mucho calor —le dijo—, pero ¿qué es lo que ocurre?

—No me interrumpa —le pidió el «cazador»—. ¿No está usted viendo a un elefante?

—No, yo no veo nada —le contestó el agente.

—¡Eso sí que está bueno! ¿Cómo quiere ver un fusil entonces si no ve al elefante?

M.C.D.2022